EL DIARIO PALENTINO

N.º REFUNDIDO 6.070

Fundado en 1882 y 1890

TELEFONOS
1353 REDACCIÓN
1526 IMPRENTA
2006 ADMINISTRACIÓN

EL DIA DE PALENCIA

Depósito Legal P—2—1958

SABADO 22 OCTUBRE 1960

DIRECCIONES
DIRECCIÓN Y TALLERES: MAYOR, 147-151
APARTADO DE CORREOS, 17

EDICION SIETE TARDE
1'20 pts.

Víspera de boda real en Bruselas

Bruselas.—Fabiola y Balduino se encuentran otra vez juntos, en Bruselas. La futura Reina de los belgas permanecerá unos días junto a su prometido y, ultimados los preparativos de la boda, volverá a Madrid para despedirse de sus familiares y marchar definitivamente con su esposo y sus súbditos.—(Foto Europa Press)

CONSEJO DE MINISTROS EN EL PARDO

INFORMES SOBRE COYUNTURA ECONOMICA Y POLITICA EXTERIOR

Don José María Baigorri Mayoral secretario general del Servicio Nacional del Trigo

Se convocan elecciones para cubrir la mitad del número de concejales del Consejo Pleno del Ayuntamiento de Barcelona

En el Ministerio de Información y Turismo se facilitó anoche la siguiente referencia de lo tratado en el Consejo de Ministros celebrado en el día de ayer, bajo la presidencia de Su Excelencia el Jefe del Estado:

PRESIDENCIA DEL GOBIERNO. —Informe sobre la coyuntura económica.

—Orden sobre zonas prohibidas al vuelo (refundición de las de veintiuno de septiembre de mil novecientos cuarenta y seis y seis de marzo de mil novecientos cincuenta y siete) y determinación de las correspondientes a las plazas de soberanía en el norte de Africa.

—Expedientes de trámite.

—Cuestiones de competencia.

ASUNTOS EXTERIORES. — Informe general sobre política exterior.

—Adhesión de España al convenio sobre la nomenclatura para las mercancías en los aranceles de aduanas y al convenio sobre el valor en aduana de las mercancías.

—Firma del convenio de responsabilidad en el campo de la energía nuclear de la O. E. C. E.

JUSTICIA.—Decreto por el que se nombra Magistrado de la Sala Primera del Tribunal Supremo, al Magistrado de Término, don Mariano Gimeno Fernández.

—Combinación judicial.

—Expedientes de personal, extradición, indulto y libertad condicional.

EJERCITO.—Decreto por el que se nombra Segundo Jefe de las tropas que guarnecen la provincia del Sahara, al General de Brigada de Infantería, don Antero Goni Rivero.

—Decreto por el que se nombra Director General de Organización y Campaña del Estado Mayor Central, al General de División, don Tomás Iglesias Aspiroz.

—Decreto por el que se concede la Cruz de la Orden del Mérito Militar, con distintivo blanco, pensionada con el diez por ciento, a los tenientes generales del cuerpo de Ingenieros de Armamento y Construcción, don Miguel Ramón Barón y don Rafael Arnaz Ortiz.

—Decretos por los que se concede la Gran Cruz de la Orden del Mérito Militar, con distintivo blanco, pensionada, al Capitán de Artillería, don Blas del Rey Delgado, y al Capitán del Cuerpo de Ingenieros de Armamento y Construcción, don Roberto Faure Benito.

—Expedientes de trámite.

MARINA.—Decretos por los que se resuelven expedientes de la competencia del Departamento.

HACIENDA.—Acuerdo por el que se remite a las Cortes un proyecto de ley sobre otorgamiento de una subvención al tráfico aéreo interior con las Islas Canarias.

—Decreto por el que se autoriza la cesión en venta al Estado de una parcela de determinado solar propiedad de la Mutualidad de Funcionarios de Hacienda.

—Decreto por el que se concede exención arancelaria a la importación de cincuenta cartones, conteniendo cada uno diez surtidos de plasma sanguíneo desecado, que la Cruz Roja Holandesa envía como donativo con destino a los hospitales de la Cruz Roja Española.

—Expedientes sobre asuntos propios del Departamento.

GOBERNACION. — Información sobre asuntos del Departamento.

—Acuerdo por el que se remite a las Cortes un proyecto de ley por la que se da nueva redacción a las de veintiséis de diciembre de mil novecientos cincuenta y ocho, sobre escalafones del Cuerpo de Médicos Titulares.

—Decreto por el que se convocan elecciones para cubrir la mitad del número de concejales que componen el Consejo Pleno del Ayuntamiento de Barcelona.

—Decreto por el que se autoriza al Ayuntamiento de El Sauzal, para adoptar su escudo heráldico municipal, y expediente por el que se deniega el traslado de capitalidad a Castro, solicitado por el Ayuntamiento de Dozón.

—Decretos por los que se aprueba el proyecto de obras de reforma del edificio de Comunicaciones de Sevilla, y se concede autorización para contratar el suministro de teleimpresores, destinados al servicio telegráfico «Telex».

—Decreto de obras de la casa-cuartel de Albacete; y expediente de construcción del edificio de dependencias oficiales que se destina al Veintitrés Tercio de la Guardia Civil en Pamplona.

OBRAS PUBLICAS.—Decretos sobre asuntos propios de la competencia del Departamento (tres de carreteras, dos de ferrocarriles, tres de obras hidráulicas y dos de puertos.

—Expedientes de revisión de precios y de trámite.

EDUCACION NACIONAL. — Decretos de regulación de los títulos oficiales de profesorado de enseñanza de hogar y de educación física.

—Decretos y expedientes de otras complementarias en el Museo del Prado. De restauración en el Monasterio de El Paular y en la Colegiata de San Isidoro, de León; de obras adicionales en el Escuela del Hogar y Profesional de la Mujer, de Madrid, y en la de Maestría Industrial de Lorca (Murcia).

—Decretos y expediente de aportación para la construcción de edificios escolares en la provincia de Córdoba.

—Decretos y expedientes de reconocimiento de colegios del grado Superior y Elemental.

—Expedientes de personal.

TRABAJO.—Apicación del decreto de siete de febrero de mil novecientos cincuenta y ocho sobre fiestas tradicionales a Villaluenga de la Sagra (Toledo).

—Información sobre asuntos de la competencia del Departamento.

INDUSTRIA.—Decreto por el que se declara a la Unión Española de Explosivos, S. A., con derecho a acogerse a los beneficios de la Ley de Expropiación Forzosa, con carácter de urgencia, para adquirir una parcela de terreno sita en Guturribay (Vizcaya).

—Acuerdo del Consejo de Ministros por el que se declara a «Hidronitro Española, S. A.», con derecho a la

(Continúa en última plana)

Don Matías Vega nuevo Gobernador Civil de Barcelona

Por acuerdo del Consejo de Ministros, se designa Gobernador Civil de la provincia de Barcelona, a don Matías Vega Guerra.

El Jefe Nacional del Movimiento ha designado para el cargo de Jefe Provincial de F. E. T. y de las J. O. N-S., en Barcelona, al camarada Matías Vega Guerra.

DATOS BIOGRAFICOS

Nació en Las Palmas de Gran Canaria el 25 de julio de 1905. Obtuvo la licenciatura en Derecho por la Universidad de Granada y es abogado en ejercicio y decano del Colegio de Abogados, formando parte del Consejo General de los Ilustres Colegios de Abogados de España.

Colaboró en la preparación del Movimiento Nacional y defendió, como abogado, a los falangistas procesados por sus actividades contra el régimen republicano. Al iniciarse el Movimiento Nacional se afilió a F. E. T. de las Jons, y ostenta la cualidad de militante desde el año 1936. Es consejero provincial del Movimiento de Las Palmas.

Hizo la campaña de liberación como oficial del Cuerpo Jurídico Militar. En 1945, fué presidente del Cabildo Insular de Gran Canaria y desde 1949 es Procurador en Cortes. Ostenta la presidencia de la Mancomunidad Provincial y ha realizado una fecunda labor, tanto en el orden cultural como en el administrativo, impulsando importantes obras de carácter público que han acreditado sus dotes de gestión y autoridad.

En 1939 participó en la Embajada Extraordinaria para la posesión del presidente de la República de Venezuela y posteriormente ha sido huésped de honor del presidente de la República de Liberia en la conmemoración de la independencia de este país, habiéndole sido otorgada la mas alta condecoración para extranjeros.

Ha sido distinguido con las Grandes Cruces de Isabel la Católica y Mérito Aeronautico, del Mérito Civil y las Encomiendas de las Ordenes de Sanidad y Alfonso X el Sabio.

CONDECORACIONES

Su Excelencia el Jefe del Estado ha concedido la Gran Cruz de Isabel la Católica, a don Felipe Acedo Colunga.

Su Excelencia el Jefe del Estado ha concedido la Gran Cruz de Beneficencia, a don Fernando Enriquez de Salamanca y Danvila.

Un abrazo simbólico en el "Domund" de la Caridad y del Amor

El lenguaje silente que habla a los espíritus

Tal vez este grabado diga muy poco —quizá nada— a la simple y superficial contemplación.

¡Pchsss...!, un mural más.

Uno de tantos reclamos.

Y el hombre, y la mujer, y el joven, y la muchacha, pasan de largo, sin detenerse, mirándolo al soslayo.

Una mujer y un niño.

La gracia infantil de un pequeño negrito, en los cordiales brazos de la blanca bata.

¡Pchsss...! un grabado más.

Pero úno mira, y mira, y vuelve a mirar. Y úno va calando, y piensa, y comienza a ver.

¡Ay, amigo mío..., es que pueden verse tantas cosas a través de este grabado...!

Para más ayudar, hay un epígrafe escueto, lacónico, exacto, rotundo, categórico. Es la razón del grabado:

—«Domund de la Caridad».

Y úno se acuerda de la suave afirmación del litúrgico canto:

—«Ubi cáritas et amor...».

—«Donde está la caridad y el amor, allí está Dios».

Y úno comienza a pensar que todo «Domund» es «Domund tá viendo la caridad. Porque está viendo el amor.

Y úno comienzo a pensar que todo «Domund» es «Domund de Caridad». Porque el «Domund» es cosa de Dios. Y Dios es amor. Y Dios es caridad.

¿O es que el «Domund» no es un ventanal abierto para vociferar gloriosamente —con oración sacrificio y limosna— de la luminosa verdad de las Misiones?

Y las Misiones... ¿no son la más ilusionada expresión de la caridad y del amor?

Caridad y amor, he aquí el resorte que mueve ese heroico mundo de las Misiones. Amor y caridad, he aquí la palanca que convierte en titanes a hombres y mujeres de carne y hueso.

Cierto que la tarea de las Misiones católicas es la de llevar la luz a los espíritus; la de infundir la fe; la de abrir las puertas a la Gracia. Pero esta luz, esta fe, esta Gracia, necesitan —para ser portadas— la cordialísima bandeja del amor y de la caridad.

Es verdad, amigos, que el cartel mural de la bata blanca misionera y la gracia infantil del negrito, tal vez no digan nada a simple vista. Pero si al frenarse los ojos ante el grabado, la mente y el corazón entran en juego, veremos a su través todo ese gran mundo de Dios que se llaman Misiones católicas.

Y así, solo un grato mural sirve de tabique entre las Misiones y nosotros, hombres y mujeres de Palencia, como todos los hombres y mujeres del mundo católico donde la fe ya es luz permanente. Del mural para allá, la realidad que los misioneros tejen; del mural para acá, nosotros.

Y en el mural se nos habla de caridad, al par que un abrazo maternal viene a constituir todo un símbolo de este «Domund» ante el que los cristianos no podemos permanecer con los brazos cruzados.

Abrámoslos, amigos míos, para abrazarnos también con las misiones.

¿El abrazo?, ya lo sabéis...: se puede llamar limosna; y oración; y sacrificio. El «Domund de la Caridad» está brindando esta oportuna realidad.—A. S.

Cuba espera, de un momento a otro, una invasión por fuerzas "con base en Guatemala y apoyadas por EE. UU."

Ha declarado Raúl Roa en la O. N. U.

Sede de las Naciones Unidas, 22.—El ministro cubano de Asuntos Exteriores, Raúl Roa, ha declarado que su país espera «de un momento a otro» una invasión por fuerzas «con base de Guatemala y apoyadas por los Estados Unidos». «El Gobierno de Cuba —añadió— tiene pruebas convincentes de que 18 aviones militares norteamericanos, volaron ayer desde Puerto Rico a Guatemala, con el fin de unirse a las fuerzas invasoras.

Roa agregó que el presidente de la Asamblea General de las Naciones Unidas, Frederick Boland, le informó que el próximo martes se celebrará una reunión para considerar la petición cubana de que sus acusaciones de «agresión» contra los Estados Unidos, sean incluidas en el orden del día de la sesión.—Efe.

MORGAN. DETENIDO

La Habana, 22.—El comandante William Morgan, soldado de fortuna, norteamericano expatriado, ha sido detenido por funcionarios del Servicio de Espionaje del Ejército cubano.

Ex paracaidista del Ejército norteamericano, Morgan fué desposeído de su nacionalidad por la Embajada norteamericana en Cuba a principios de este año, por servir a sueldo de un Gobierno extranjero.

El último cometido asignado a Morgan por el Gobierno cubano, fué el de supervisar el desarrollo de una granja-criadero de ranas, situada en las afueras de La Habana.

Colaboradores de DIARIO-DIA

LOS HOMBRES DE MAÑANA

Por Ramón SIERRA

El despacho de una diligencia administrativa me ha obligado a esperar durante muchos minutos en la sala de recibo de una oficina pública. Después de haber contemplado los horrendos retratos de algunos personajes que parecen no ya de otro siglo sino de otra era, y de haber hojeado las más vetustas y aburridas revistas técnicas, me he acodado en la ventana para disfrutar del espectáculo de la calle. No me quedaba otro recurso, ni siquiera el de echar una cabezadita. Las butacas de la sala eran incomodísimas y solo servían para una conversación de diplomacia protocolaria.

Frente a mi observatorio se abrían las puertas de una escuela. Era el primer día del curso y los escolares empezaban a salir de las aulas en bulliciosa torrentera. La mayor parte de ellos apenas levantaban un metro del suelo. Aunque era una escuela pública portaban unos equipos decorosos. En épocas no lejanas, ni los alumnos de los centros privados mantenidos por la clase media, lucían prendas tan bien cortadas y en tan buen uso. Enarbolaban como trofeos de guerra los libros que acababan de recibir y apenas llegaron a la calle sacaron sus pistolas de vaqueros del Oeste y comenzó una encarnizada batalla entre los comanches y los explotadores de las minas de oro, mientras las mamás de los combatientes se saludaban y cotilleaban a su gusto, ávidas de comunicarse las novedades del barrio ocurridas durante el verano.

—Ahí tiene usted a los hombres del mañana —me dijo sentencioso un ordenanza que se había acercado a mi ventana.

La observación del ordenanza me pareció un topicazo fenomenal pero, poco a poco, la frasecita comenzó a circular por mi cerebro con intermitencias persistentes, como si se tratase de una cantinela publicitaria grabada en letras luminosas. ¡Los hombres del mañana! Pues, es verdad. Ese mocoso que en estos momentos se parapeta detrás de la castañera de la esquina para defenderse de un comanche, puede ser, dentro de cuarenta años, Presidente del Consejo de Ministros. Y ese paticorvo que se ha sentado en la acera y toca una armónica, el Director de la Orquesta Nacional. Y aquel, larguirucho y pálido, el Premio Planeta 1990. Y ese que acaba de darle un punterazo al tapón de una coca-cola, el delantero centro del Real Madrid. Y el de más allá, tan formalito, que está leyendo uno de los libros que acaban de darle, un respetable Magistrado del Supremo, sin que esto quiera decir que no sea posible que se cambien las tornas y el del puntapié se convierta en Presidente del Consejo y el que se ha parapetado detrás de la castañera acabe sus días en la Trapa. ¡Vaya usted a saber!...

¿Qué pensarán de nosotros estos bebés dentro de cuarenta años? Hoy escuchan con la boca abierta lo que su profesor les cuenta sobre los avances de la técnica espacial. Saldrán al patio de la escuela y el maestro encenderá un cohete de feria para que sus alumnos se hagan una idea de lo que es y como funciona un misil. Inevitablemente les dirá que los avances técnicos de nuestra época son asombrosos y sonreirá un poco compasivamente al hablarles de la invención del cine, del teléfono, del automóvil, de la máquina de afeitar, del aeroplano y de la televisión. Pero, ¿qué dirán esos alumnos cuando alboree el siglo XXI? Se reirán de nosotros porque nos ha parecido una hazaña inaudita colocar en órbita un satélite artificial? ¿Se trasladarán a la Luna en cohetes ómnibus, o estarán todavía mandando ratones al espacio? Y, en otro orden de cosas, ¿seguirá representándose cuando sean cincuentones «Maribel y la extraña familia», por las mismas o parecidas razones por las que todavía sale a escena el Julián de «La Verbena» o les parecerá una lata todas las comedias de nuestra época? ¿Se seguirán leyendo las obras de Zunzunegui y de Cela o juzgarán a estos novelistas como escritores pacatos y académicos? ¿Seguirán bebiendo coca-colas? ¿Prevalecerá el whisky? ¿Se habrá puesto de moda el vodka? ¿O triunfará el vino tinto?

El ordenanza cortó mis «profundas» reflexiones y me dió el documento que esperaba. Salí a la calle pensando que, en todo caso, nuestra obligación es entregar a aquellos imberbes una España limpia, trepidante de honestas ambiciones, digna y laboriosa para que no se avergüencen de nosotros. Y con esta no menos profunda conclusión me quedé tranquilo y se extinguieron las intermitencias que ocupaban mi pensamiento, pero todavía durante algún tiempo me persiguió esta interrogación. ¿De verdad nos damos cuenta, en la práctica, de que de la educación de esos escolares depende el porvenir de España?...

Nuevo premio Nobel de Medicina

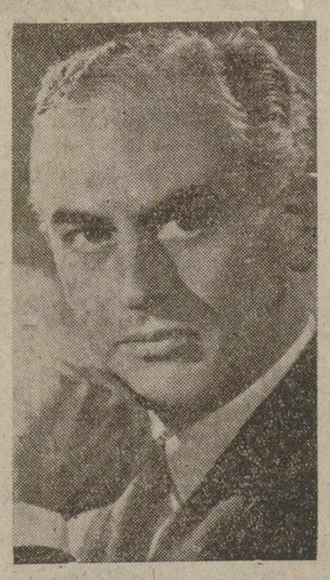

LONDRES. — El Premio Nobel de Medicina de este año ha sido concedido al médico inglés P. B. Medawar, por sus investigaciones y aportaciones a la Ciencia. Medawar nació en Brasil el 28 de febrero de 1915, pero fué educado en Inglaterra, realizando estudios de zoología en Oxford.
(Foto Europa Press)

CAMPAÑA ELECTORAL NORTEAMERICANA

Kennedy y Nixon se enfrentan, de nuevo, en un debate televisado

CUBA Y POLONIA, MOTIVOS DE DISCUSION

Nueva York, 22. — El vicepresidente Nixon y el senador Kennedy, candidatos de los partidos republicano y demócrata a la Presidencia de los Estados Unidos, respectivamente, han vuelto a sostener un debate, en la Televisión.

Ambos candidatos se enfrentaron, cara a cara, quizás por última vez en la campaña de 1960.

Nixon aseguró que las recomendaciones de Kennedy para tratar con Fidel Castro, «son quizás las más peligrosas que ha hecho en el curso de su campaña».

El vicepresidente dijo que la idea de Kennedy, de confiscar los bienes cubanos en los Estados Unidos y fomentar levantamientos contra Castro, «nos harían perder todos los amigos de que disponemos en Hispanoamérica y por otra parte «constituirían una invitación abierta para que Kruschef tomase acción en aquella región».

Kennedy sostiene que el embargo económico impuesto, no dará resultado, porque no es multilateral. Señaló Kennedy, que Castro puede substituir sus mercados, «porque Norteamérica —afirmó— no podrá persuadir a otros países para que se unan a los Estados Unidos, ya que nuestro prestigio ha bajado muchos enteros».

Kennedy dijo luego que, en cuanto a la propaganda se refiere, los rusos difunden programas de radio a Hispanoamérica en proporción de 10 a 1. «No tenemos ni un solo programa en español dirigido a Cuba para indicarles que deseamos ser sus amigos».

Nixon, aludiendo a la política de Kennedy en torno a Formosa, declaró que podría conducir a «cortar una parte importante del mundo libre»; Kennedy respondió diciendo que sus puntos de vista sobre Quemoy y Matsu, son lo mismos que ha expresado en algunas ocasiones el presidente Eisenhower y que da el asunto por cerrado.—Efe.

POLONIA

Nueva York, 22.—En su «mano a mano» ante la televisión, Kennedy y Nixon trataron el tema de qué zonas del mundo podrían emplear los Estados Unidos para tomar la ofensiva en relación con el desafío comunista al mundo occidental durante los próximos cuatro u ocho años.

Kennedy dijo: «Una de estas áreas, y desde luego la zona más vulnerable, yo creo ha de ser Europa Oriental. Yo he criticado el fracaso de la administración actual en lo que se refiere a sugerir políticas que nos hubieran hecho posible establecer por ejemplo, más estrechas relaciones con Polonia, particularmnte después del período 1955-56 y de la revolución húngara.

«Indicamos en aquel tiempo que debíamos intervenir militarmente, pero fué un período en el que Polonia demostró un sentido de independencia nacional e incluso el Gobierno polaco se distanció algo de la Unión Soviética.

"Yo sugerí que debíamos enmendar nuestra legislación para que nos permitiese mantener los lazos económicos más estrechos. Debo decir que Europa oriental es la zona de vulnerabilidad de la Unión Soviética, pero en segundo lugar otra zona vulnerable es la que se refiere a las relaciones entre Rusia y China, que se encuentran ahora comprometidas en un debate sobre si la guerra es el medio de comunistizar al mundo o si debe emplearse la subversión y la infiltración así como las luchas económicas. Nadie puede decir cuál de los caminos será elegido por el comunismo, pero yo creo que el próximo

(Continúa en última plana)

La luz de la cerilla-bengala, es como la voz que nos dice: ¡Premio!

M.C.D.2022

PALENCIA AL DIA

La huella del despiste

Sin necesidad de recurrir a enciclopedias más o menos «evaristotélicas», el despiste es un defecto acuñadamente latino. Quizá una natural despreocupación por las cosas de poca monta, nos haga no parar mientes en detalles, atenciones o cuidados, lo que nos convierte en personajes terriblemente despistados (salvando las excepciones de rigor). Y de este despiste, se duelen con bastante frecuencia, bolsillos y patrimonio individual, al dejarnos olvidados por rincones o sillas de bar, paraguas, gabardinas, guantes y otros adminículos del personal atuendo, o al perder también con enojosa frecuencia objetos y más objetos, que, manos honradas, van a depositar en depósitos oficiales, a disposición del que acredite ser su dueño.

Uno de estos depósitos es el cuartelillo de la Policía Municipal, quien como otro Diógenes que quisiera levantar su lámpara para encontrar al dueño del objeto olvidado o perdido, periódicamente hace pública la lista de objetos depositados en dicho cuartelillo, a disposición del respectivo propietario.

Aquí tenemos la lista grande. Comprende un buen «stock» de los más variados objetos. Desde cámaras de camiones y coches hasta gabardinas y chaquetas de punto, pasando por bicicletas, carteras, monederos, pulseras, relojes, alfileres, rosarios, crucifijos, anillos, pendientes, estuches de dibujo, libros de Primera Comunión, medallas, pañuelos, gafas, purificadores de aire de camión, cinturones, estilográficas, abrigos, bolsos de plaza, máquinas fotográficas, caja de pinturas, guantes y llaves.

Un verdadero cajón de sastre. Una mezcolanza de cosas, que un día quedaron en el respaldo de una silla, en el reclinatorio de una iglesia, en un puesto de abastos, en el mostrador de una tienda o perdidas en el rincón de una calle, y que se fueron juntando en el depósito de los guardias urbanos, en espera de que el despistado de turno, vuelva de su olvido, o que el perdedor respectivo lea la nota, y encuentre el punto de referencia adecuado a donde puede orientar sus pasos para recuperar lo perdido.

En el cuartelillo de esta guardia municipal duermen estos objetos el sueño del justo, en expectativa de que el dueño respectivo acredite su propiedad y los retire.

El despiste, parece que se hizo cuerpo y dejó en este abigarrado depósito su patente huella.

Víspera de partido. Euforia en la afición. El domingo, aunque no se muestre propicio a los espacios abiertos ni a la práctica futbolística, por culpa de la amenazante lluvia, sí lo ofrece en lo que a expectación e interés balompédico se refiere. Y la «hinchada», ya es de rigor, volverá a darse cita en «La Balastera», para gustar las mieles (salvo imponderables en contra), que siempre brinda una victoria de los propios colores.

Y a propósito de colores, digamos que otros colores más hondos, los referidos al pigmento de piel de cada raza humana, han desfilado por nuestras calles, hechos símbolo, hechos figurillas de barro en forma de huchas recaudatorias, que, de las manos de los escolares, han recorrido la ciudad una y cien veces, postulando donativos para las misiones.

El «Domund», ha tenido hoy esta dinámica y colorista víspera, servida por una entusiasta grey estudiantil que recaudó las primeras perrillas para la excelsa obra misionera.

DOMUND DE LA CARIDAD

Nada nuevo pone en la entrada del DOMUND el motivo que se le ha añadido este año, como lema que flamear al viento y banderín de enganche con toque de leva para reclutar amantes y colaboradores de la empresa misionera. DOMUND de la Caridad pregonan periódicos y revistas, carteles y pancartas, hojas volantes y cetavillas y toda la máquina de propaganda que se ha puesto en pie de acción. Y sin embargo, la caridad pura y auténtica ha sido siempre el contenido de lo que pregona esta jornada movida y bullanguera y lo que será siempre mientras se celebre bajo el signo con que esta fecha ha venido conmemorándose. El slogan CARIDAD no es un aditamento accidental añadido a lo que constituye la médula de lo que aérea en este día que se quitará para ponerle otro diferente al año próximo. No: la caridad en expresión del DOMUND es algo intrínseco, esencial y permanente en él. Como que el amor divino y cristiano es lo que predican los heraldos del Evangelio que van implantando la Iglesia hasta los confines del mundo, bautizando individuos y culturas y dando los bienes de la Redención.

Pero sucedió que este año apareció en las efemérides cristianas una fecha nimbada de rayos de caridad: es la fecha tres veces centenaria de la muerte del hombre que encarna, por decirlo así, la obra moderna de caridad: San Vicente de Paúl. Bien merece este Santo y su obra benéfica hecha doctrina y ejemplo un recuerdo en el DOMUND del año 1960, que sea una voz más en el coro de alabanzas tributadas al amor del prójimo y una fuerza más que se suma al gran movimiento actual en el mundo de caridad, acierto ha sido el bautizarlo con ese nombre.

El DOMUND de este año va a hacer con su lema una denuncia pública y una confesión paladina a todos los vientos. Tiene que delatar el desplazamiento de la caridad unas veces por razones inconfesables y otras por sectarismos poco nobles y el considerarla sin eficacia para alcanzar la unidad, la paz y la convivencia humanas. Y este vacío de verdadera y auténtica caridad tienen que rellenarle con sucedáneos que resultan insuficientes por lo menos en los resultados con que los logra el amor cristiano. Allá van unos cuantos nombres del catálogo de sustitutivos de este verdadero amor. Se llaman solidaridad entre los hombres, colaboración internacional, coordinación de planes económicos, contactos entre grandes, ayuda a los países subdesarrollados, plan Marshall, etc., etc. Todos mantienen halagüeñas esperanzas sean de un bando o de otro, occidentales u orientales; pero ninguno quiere admitir a la caridad entre sus fórmulas y planes cuando llega la hora de las conferencias de mesa redonda y los debates y deliberaciones de la ONU. Hay que reconocer los poderosos competidores que la han salido y si fuéramos a juzgar por el favor que se les dispensa y por los admiradores que tienen, habríamos de confesar que la caridad ha sido proscrita. Sin despreciar nada de esto y dándole todo el valor que tiene, no podemos tampoco silenciar el hecho de que existen hombres que se han consagrado en alma y en cuerpo a la idea y a la práctica de una verdadera e infalsificable caridad. Los vanguardistas de la labor misionera llevan a su obra la fórmula concreta de amor sobre todo y ante todo sobrenatural que se proyecta en realizaciones de ese mismo orden: predicar la fe, dar la gracia, repartir los bienes de Jesucristo, alumbrando en las almas las fuentes de salvación y abriendo los tesoros de los bienes y riquezas sobrenaturales. Esto no quiere decir que abominen, ni desprecien, ni dejen de practicar la caridad con bienes materiales. De ello dan testimonio los edificios por ellos mismos construídos con ayuda de sus cristianos, las escuelas puestas en pie de enseñanza, los hospitales abiertos a todos, los orfelinatos a su costa sostenidos, las instituciones sociales, benéficas, culturales, y cuanto pueda proporcionar bienestar material hasta preocuparse de buscar remedio a la lepra, el cólera y la enfermedad del sueño.

Toda esta obra espiritual y material de los misioneros que acabo de reseñar, que no cuenta, ni pesa en los altos organismos internacionales en los que no tiene ni asiento, ni voz, ni menos voto, tiene financiamiento y crédito fiduciario en un Banco cuya razón social podría ser ésta: «Banco mundial de cooperación católica misional» y cuyos accionistas y rentistas en cierto modo son los millones de católicos repartidos por el mundo que aportan para constituir el capital social sus oraciones y su dinero en un anhelo y en una acción común de practicar la obra más genuina de caridad y de llevar a cabo la consigna de Pío XI de movilizar «a todos los fieles en favor de todos los infieles», proclamando así la universalidad de nuestros dogmas y las dimensiones de nuestra catolicidad.

Jacobo PEREZ
Director del Secretariado Diocesano de Misiones

SECRETARIADO DIOCESANO DE MISIONES

Mañana domingo del DOMUND, para celebrar esta fecha según los deseos del Romano Pontífice y de nuestro Excmo. Prelado, se celebrará solemne función religiosa en la iglesia de Nuestra Señora de la Calle, con el rezo del Santo Rosario, a las siete y cuarto de la tarde. A las siete y media, misa con Sermón, que predicará el muy ilustre señor Magistral, don Zacarías Gama, terminándose con la exposición solemne de Su Divina Majestad, preces misionales y la bendición que dará el Excmo. y Reverendísimo señor Obispo de la Diócesis, que honrará con su presencia estos cultos. De desear es que los fieles de nuestra ciudad acudan a rogar a Dios por las necesidades y prosperidad de las Misiones, esperando singularmente la presencia de los socios de la Propagación de la Fe, de la Acción Católica, a quienes está recomendada esta obra de la propagación del Reino de Dios y de cuantos sientan verdaderos deseos de que Dios sea conocido de todos los hombres.

Para conocimiento de todos y en evitación de que al amparo de los postuladores autorizados para pedir por la calle, se introduzcan desaprensivos o maliciosos, se manifiesta que las huchas que no lleven el sello del Secretariado Diocesano de Misiones, de algún colegio o escuela, no están admitidas a postular y por lo tanto son sospechosas.

El Director del Secretariado Diocesano de Misiones

Festividad de S. Rafael Arcángel, Patrón de los Mutilados

JEFATURA PROVINCIAL DE MUTILADOS DE GUERRA POR LA PATRIA DE PALENCIA

Por la presente nota se hace saber a todos los Caballeros Mutilados pertenecientes a esta Jefatura, que con motivo de ser el lunes, día 24 del actual, San Rafael Arcángel, Patrón de este Benemérito Cuerpo de Caballeros Mutilados de Guerra por la Patria, se celebrará a las once horas del citado día, una misa rezada, y a la terminación de ésta, un solemne responso por los fallecidos pertenecientes al Cuerpo, en la iglesia parroquial de Santa Marina.

Se ruega su asistencia a todos los mutilados absolutos y permanentes de las distintas categorías y a los útiles, a quienes sus ocupaciones se lo permitan, debiendo los que están colocados pedir permiso a tal fin, para honrar todos de esta forma a tan glorioso Arcángel y Patrón.

Se encarece a todas las empresas y entidades donde preste servicio algún mutilado, tenga a bien concederle permiso para la asistencia al acto mencionado, quedándoles por ello esta Jefatura altamente agradecida.

Se invita también a las autoridades civiles y militares que no reciban invitación, así como a cuantas personas piadosas y devotas de San Rafael deseen asistir a este fervoroso acto.

Palencia, 22 de octubre de 1960.—El Comandante Jefe Militar, JULIO SALGADO.

SUCESOS LOCALES

ACCIDENTE DE CIRCULACION.—Al tratar de cruzar una calle, fué alcanzada por un ciclista la vecina de nuestra ciudad, Albina García Mancho, de 57 años, casada, con domicilio en la calle de Fulgencio García, 21, la cual resultó con heridas en la rodilla izquierda y en la muñeca, de pronóstico leve, según dictamen médico de la Casa de Socorro.

SUSTRACCION. — Aprovechando la ausencia de los habitantes, penetraron los «cacos» en el domicilio de Honorina Antolín Varón, residente en las Huertas Bajas, apoderándose de varias prendas, valoradas en 900 pesetas.

El Valdeginate se ha desbordado en Frechilla

Las aguas penetran en el pueblo, arrasando los campos

No solamente demoras en las sementeras cerealistas está ocasionando el persistente temporal de lluvias, sino que en algunas zonas de la provincia las aguas están dando lugar a inundaciones y peligrosos encharcamientos.

De Frechilla recibimos de nuestro Corresponsal una comunicación telegráfica, dándonos cuenta de que durante la noche última se ha desbordado el río Valdeginate, adentrándose las aguas por algunas calles del pueblo, dando lugar a escenas de temor y de angustia entre sus habitantes. La corriente ha arrasado los campos, llevándose la poca simiente que había podido ser sembrada, e infiriendo cuantiosos daños en los intereses del vecindario. Afortunadamente, no ha habido que lamentar desgracias personales.

Este nuevo desbordamiento del Valdeginate actualiza una vez más la urgente necesidad de que se lleve a cabo su ansiado encauzamiento, proyecto que ya obra en poder de los organismos correspondientes. La defensa de los intereses de una de las zonas más proverbialmente trigueras palentinas, pide de una vez para siempre, la solución de tan agudo problema.

Cuatro Cantones

Un pueblo envidiable

Hoy hemos leído una noticia que nos ha producido un poco de envidia y algo de estupefacción. Ulldecona, pueblecito de la provincia de Tarragona, que cuenta con cinco mil habitantes tiene tres masas corales con más de quinientos cantores en total.

Palencia, capital de provincia, con algunos miles más, bastantes más, no tiene coral más que los sábados por la noche.

Ulldecona posee también una banda de música con treinta plazas e igual número de educandos y varios grupos de arte escénico al que pertenecen casi trescientas personas.

Decididamente el pueblo tarraconense vive en una actividad artística, que envidiamos sinceramente, pues Palencia aparte de las salidas a escena del Grupo de Teatro del Círculo Cultural, una lástima que no se prodiguen más, mucho más, y algunos otros intentos esporádicos, no puede ofrecer ni mucho menos, una actividad igual.

Para todo esto no hace falta más que entusiasmo y voluntad. Demostrado está que Palencia tiene capacidad para ello. Pues si hay capacidad, pongamos el deseo, y se conseguirá, en primer lugar resucitar la Masa Coral. Será el primer paso. Claro está que no solo las cosas se hacen con voluntad, hay que poner su poquito de dinero, pero no creemos que ello sea difícil. No puede ser un grave problema económico el crear una Masa Coral. Con poco dinero y entusiasmo, podemos comenzar a acercarnos al nivel de ese maravilloso pueblo tarraconense que es Ulldecona.

«Operación Enseñanza Primaria»

No hace muchos días hablábamos (o escribíamos) aquí de los concursos municipales escolares sobre el Himno de Palencia y las elementales normas de civismo entre la gente menuda palentina.

Pero el tema no se ha terminado.

El Ayuntamiento está metido de lleno con la «operación enseñanza primaria», y bien vale la pena el comentario.

Porque no todo va a quedar reducido al himno a Palencia y a las normas de civismo.

Hay un capítulo muy interesante, que la Inspección de enseñanza primaria propugna estos días con extraordinario interés, y que el Ayuntamiento secunda, dispuesto, si es preciso, a llegar a las medidas coercitivas contra los responsables de la ausencia de los menores en la Escuela.

Magnífico. La obligatoriedad de la enseñanza es algo que no pocos padres, tutores o encargados de menores, no han terminado de «calar».

Es cierto que Palencia tiene escasez de Escuelas, pero sin embargo, niño o niña que, dentro de la edad escolar (seis a doce años), vaya a la Inspección de enseñanza primaria con deseos de ingresar en la escuela, tendrá un lugar para él en algún centro escolar palentino.

Y he aquí que hemos llegado a otro de los capítulos interesantes de la enseñanza primaria en Palencia: la escasez de Escuelas.

También en Palencia va a ser abordado por el Municipio este auténtico problema. No pasará mucho tiempo y habrá nuevos grupos escolares o nuevas escuelas graduadas en los populosos barrios de Francisco Franco y del Cristo del Otero, para zanjar allá el problema del exceso de población infantil, en relación con la escasez de centros docentes primarios.

Magnífico. La «operación enseñanza primaria» será algo trascendental. No solo el problema del Otero y del barrio de Francisco Franco. La zona de la avenida de Valladolid, Hogar, Fábrica Nacional, Cuarteles, etc., necesita de la acción de esta «operación enseñanza primaria», porque aquí el problema es tan acuciante —o más— que en cualquier barrio o zona palentinos.

Pero ésto, por descontado, no es necesario que lo apunte el periodista, porque seguró que ya está en la cartera oportuna e inquieta del señor alcalde.

Pues... ¡Viva San Crispín!

El próximo martes es San Crispín.

Los zapateros estarán de fiesta.

Sin embargo, amigos, los zapateros han querido anticipar el jolgorio.

Y la fiesta será el domingo.

Claro..., los zapateros están contentos.

¿Por lo de la lluvia?

Tal vez.

Y es que sigue siendo verdad aquello de que «nunca llueve a gusto de todos».

Mientras los labradores están que rabian, porque la sementera se alarga, se alarga, se alarga, los zapateros se regocijan en su interior, porque las mediasuelas de los mortales se gastan, se gastan, se gastan...

¿Es que los zapateros tienen tan malas ideas...?

No; se trata únicamente de una íntima e imperada consigna profesional, algo que no se puede evitar.

¿Tenemos o no razón?

¡Ah!, pero no vayáis a creer, amigos; los zapateros celebran la fiesta en domingo, no porque estén regocijados y deseen anticipar la fiesta y la holganza; no, solo es porque es domingo, y de esa manera se sigue una reciente tradición de conmemoraciones patronales.

Nos parece muy bien.

Pero a pesar de todo, conste que los zapateros están contentos.

Pues ¡viva San Crispín!

DIARIO DE AVISOS

FARMACIAS DE GUARDIA.—Durante la semana están de guardia las siguientes farmacias:

ZONA NORTE: La de don José María Fernández Nieto, (Mayor, número 66).

ZONA SUR: La de don Isidoro de Fuentes, (San Juan de Dios, 1).

EXTRARRADIO: La de don Gonzalo Massa, (Hermanos López Francos, 3).

REGISTRO CIVIL

MATRIMONIOS. — Santos Torres Margüello de Baquerín de Campos con Justa Espina Curiel, de Baltanás; Andrés Jorques Blanco, de Palencia, con María Martínez Vián, de Osorno; Jesús Bermejo Cañedo, de Valladolid, con Rosario Fernández León, de Villamoronta.

NACIMIENTOS. — José Manuel Bocija González, de Antonio y María Cruz, Victorio Macho, 19; María Carmen Sorava Fernández Caminero, Residencia Ramírez; Alfonso José Poza Asensio, de Ildefonso y Cristina, Colonia Agentes Comerciales.

DEFUNCION. — Luciano Rivero Tevares, de 81 años, casado, Sanatorio San Juan de Dios.

CUPON PRO CIEGOS

Lista de los números premiados del «Cupón Pro Ciegos», correspondiente al sorteo celebrado el día 24 de octubre de 1960.

Premiado con 250 pesetas, número 200. Premiados con 25 pesetas, todos los terminados en 00.

Carnet de sociedad

FIRMA DE ESPONSALES. — En la mañana del pasado día 18 se ha efectuado en el Provisorato de la Diócesis de Cádiz la firma de los esponsales de la encantadora señorita Piedad Gómez Herrero, de conocida familia palentina, hija de los señores de Gómez Valbuena (don Vicente), residentes en la capital gaditana, y el joven don Manuel Ramos Otero, Oficial de la Marina Mercante, perteneciente a la dotación de la motonave «Ciudad de Palma», residente en la citada ciudad andaluza.

Firmaron el acta de compromiso matrimonial, como testigos, los señores don Emilio Fuster Chiner, capitán del buque «Ciudad de Palma»; don Román Postigo Santana, primer oficial del mismo buque; el Coronel de Infantería, hijo adoptivo de Cádiz, don Arturo Paz Varela; don Cayo y don Elcy Ramos Chanivet, padre y tío respectivamente del novio; don Juan A. Rodríguez Savedra, don Fernando Suárez Rodríguez, don Eduardo Juliá Romero y don Rafael Jiménez Moreno.

A la ceremonia asistieron numerosas personas de las amistades de las familias de los futuros contrayentes, algunas de ellas llegadas de Palencia y otros puntos.

La boda ha sido fijada para uno de los primeros días del entrante mes de noviembre.

TINTA SAMAS

Ministerio de Trabajo

Instituto Nacional de Previsión

Montepío Nacional del Servicio Doméstico

CONVOCATORIA DE ELECCIONES PARA VOCALES REPRESENTATIVOS DE SOCIOS BENEFICIARIOS Y PROTECTORES

Se convocan elecciones para la designación de VOCALES representativos de los Socios Beneficiarios y Protectores del Montepío Nacional del Servicio Doméstico en la Comisión Provincial de esta Delegación.

Todos aquellos Socios Beneficiarios (Sirvientas) y Protectores (Amos de casa y sus cónyuges), a quienes interese ser proclamados «candidatos», pueden pasar por esta Delegación calle de Valentín Calderón, número 2 de nueve de la mañana a dos de la tarde, donde se les informará de las condiciones precisas y se les facilitará el impreso necesario a tal fin.

El plazo de presentación de solicitudes de proclamación de candidatos, finalizará el próximo día 31 del actual.

MAIZ, MAZORCA o DESGRANADO

Hortelanos, agricultores: No vendan sin consultar con José Martín García, Almacenista de cereales y legumbres. Casado Alisal, 45 Palencia. Teléfono 2163

Celebra sesión la Permanente Municipal

Ordenes a la Policía Municipal, para que ningún niño en edad escolar permanezca en la calle, durante las horas lectivas

Existen plazas suficientes en las escuelas de la capital para admitir cualquier petición de matrícula

A las 8'45 de la noche, se reunió el viernes en sesión ordinaria, la Comisión Permanente del Ayuntamiento. Presidió el alcalde don Juan Mena de la Cruz, asistiendo los concejales señores Fuentes Castells e Izquierdo Ruiz, así como el secretario e interventor accidentales, señores Cepeda Martínez y Gutiérrez Vega.

Se aprobó una relación de facturas por un importe de 207.516'53 pesetas.

OBRAS.—Se autoriza la realización de obras a los siguientes peticionarios: Secaderos Palentinos S. A., don Jaime Andrés Ureta, don Arturo Rodríguez, don Pedro González, don Santiago Calderón, don José Villanueva, don Gerardo Monés, don Luis Albarrán, don Teodosio Campo, don Manuel Pajares, don Mariano Pajares, don Isidro López, don Pascual Pastor, don Julio Noriega, doña Escolástica Rodríguez, don Pablo Zarzosa, don Juan Antonio Rodríguez, don Daniel Casado, don Virgilio Burón, don Dionisio San Segundo, don Manuel Escudero y don Daniel Tarrero.

ANUNCIOS. — Se autoriza a don José María Fernández Nieto la instalación de un farol luminoso, con la inscripción de «Farmacia», en la fachada de su establecimiento, debiéndolo colocar en las condiciones que fija la ordenanza correspondiente.

CEMENTERIOS. — Se concede a don Nicolás Alario González la perpetuidad de una sepultura; y otra a don Gonzalo Benito García.

PLUS VALIA. — Aprobáronse los expedientes de doña Escolástica Rodríguez Monge, doña Felisa de la Torre Alonso, don Saturnino López Gutiérrez, don Jesús Martín Marugán, doña Josefa López Martín, don Román Parra Arija y doña Eleuteria López Gutiérrez.

RECLAMACIONES FISCALES. — Se conoce reclamación interpuesta por don Nicanor Rodríguez Rubio, instando anulación del recibo girado por un solar sito en la calle de Federico Mayo, así como la baja en el padrón correspondiente, en atención a que dicho solar está afectado con el ensanche de la iglesia de San Antonio, y, vistos los informes emitidos, se acuerda acceder a lo interesado.

Don Manuel García Lavín interesa la modificación de los recibos girados por el concepto de recogida de basuras, por las razones que alega, acordándose desestimar la reclamación correspondiente al año 1959, por extemporánea y rectificar el cargo en el padrón del 1960, previa inspección.

Vista reclamación formulada por doña María de los Angeles Fernández Hontiyuelo, interesando rectificación en la clasificación efectuada en el padrón de perros, referente a dos de su propiedad, y vistos los informes al respecto se acuerda acceder.

CONTRATACION. — Conocido escrito formulado por el arrendatario del recinto de la Huerta de Guadián, durante la temporada de verano, don Francisco Fernández López, interesando se le conceda una prórroga de dicho contrato durante el actual mes de octubre, vistos los informes se accede a ello.

AGRADECIMIENTO. — Se conoce un escrito de agradecimiento del Ayuntamiento de Carrión de los Condes al de Palencia, por la prestación de la Banda de Música y de varios números de la Policía Municipal, que hicieron un excelente servicio durante los pasados actos de la Coronación de la Virgen de Belén.

CULTURA. — Conocida una circular y escrito del inspector jefe de Enseñanza Primaria, sobre instrucciones cursadas al Magisterio palentino, con motivo de los premios instituídos por el Ayuntamiento de Palencia, para premiar la mejor interpretación del Himno de la ciudad por los escolares, así como el mejor comportamiento cívico y mayor instrucción docente de los mismos, se acuerda atender la petición que hace dicha Jefatura de colaborar con la misma para la debida asistencia de los niños en edad escolar a las escuelas; para lo cual se cursarán las órdenes pertinentes a la Policía Municipal, a fin de que por la misma se evite la permanencia en las calles, durante las horas de clase, a los niños en edad escolar, haciéndose cumplir a sus padres o tutores lo ordenado al respecto en las leyes de enseñanza vigentes; dado que ningún niño en edad escolar puede estar ausente de la escuela, pues existe en los grupos de la ciudad suficiente cabida para ser matriculados en ellos, comprometiéndose dicha Inspección a facilitar la asistencia a cuantos niños soliciten el ingreso.

PRESIDENCIA. — Informa el alcalde de los proyectos para la transformación y restauración necesarias del interior de la Casa Consistorial, en el más breve plazo posible.

Sin más asuntos de qué tratar, se levantó la sesión a las diez y cuarto de la noche.

SINDICATO DE LA PIEL

Mañana celebrarán los zapateros la festividad de San Crispín

Con motivo de la festividad de los Patronos del Sindicato, San Crispín y San Crispiniano, el Sindicato de la Piel ha organizado una serie de actos entre los que se halla la distribución de varios premios a los productores siguientes:

Don Ambrosio Villamediana Dattoli, premio de 250 pesetas, productor de mayor edad que se encuentra en activo.

Don Francisco Lesmes Sánchez, premio de 250 pesetas, productor que mayor número de años lleva al servicio de una misma empresa.

El tercer premio, para el productor que cuente con el mayor número de hijos, menores de 18 años, se ha declarado desierto por falta de solicitudes.

La entrega de premios tendrá lugar en el salón de actos de la C. N. S. el próximo domingo día 23, a continuación de los actos religiosos que se celebrarán en la iglesia parroquial de San Lázaro, a las once de la mañana.

AYUNTAMIENTO

NEGOCIADO DE OBJETOS PERDIDOS. — Relación de objetos encontrados en la vía pública y que se encuentran depositados en las oficinas de la Policía Municipal, a disposición de quien justifique su propiedad.

Varias cámaras de camiones y coches, bicicletas, carteras de señora y caballero, monederos, pulseras, relojes, alfileres, rosarios, crucifijos, anillos, pendientes, estuche dibujo, libro de primera Comunión, cadenas con medallas, pañuelos de señora y caballero, gafas, purificador de aire, camión, rosarieras, cinturón señora, plumas estilográficas, gabardinas, abrigos, chaquetas de punto de señora y niño, bolsos de plaza, máquina fotográfica, caja de pinturas, guantes de señora y caballero, y varias llaves.

Todos estos objetos pueden ser visitados por los interesados los días laborables de cuatro a siete de la tarde en mencionadas oficinas.

Palencia 22 de octubre de 1960.—*El Jefe de la Policía Municipal.*

Charla Teresiana y canciones regionales

Una grata velada en homenaje de la Sección Femenina

El próximo martes, día 25, tendrá lugar la velada que, dedicada a Santa Teresa de Jesús y a la Sección Femenina, de Palencia, será ofrecida con ocasión de celebrarse el veinticinco aniversario de la fundación de esta organización femenina española.

Se trata de un homenaje de la Delegación Provincial de Organizaciones, a la Sección Femenina, como complemento literario y artístico de la distinción provincial de que ha sido objeto recientemente al imponérsela, por la Diputación Provincial, la primera medalla de oro colectiva de la provincia.

El acto comenzará a las ocho, y tendrá lugar en el salón de conferencias y exposiciones del moderno edificio de la Caja Municipal de Ahorros, de Palencia, magníficamente acondicionado para esta serie de acontecimientos culturales.

Esta breve velada, que viene a ser prólogo del ciclo de la revista hablada «Páginas al Viento», de la Delegación Provincial de Organizaciones, para el actual curso, estará integrada por la intervención de nuestro compañero de Redacción, Antonio Alamo Salazar, que, en su calidad de cronista oficial de Alba de Tormes, sepulcro y lugar de muerte de Santa Teresa de Jesús, ofrecerá una charla-recital bajo el título de «Con Teresa de Jesús, desde la cuna al sepulcro», y la participación del coro provincial de la Sección Femenina.

El coro de la Sección Femenina, cuya fama y popularidad han sido bien merecidas y ganadas a través de sus brillantes actuaciones anteriores, interpretará una selección de canciones regionales tituladas «Manolito», «Salamanca, la blanca», «La jardinera», «No te olvido, majo» y «En Camaschres, la nieve». Dirige este coro, el maestro Andrés Moro.

Dada la limitación del recinto del salón de conferencias y exposiciones de la Caja de Ahorros, las puertas serán cerradas una vez se haya completado de público dicho salón.

PRIMER ANIVERSARIO DE LA SEÑORA

D.ª TRINIDAD MATILLA LOPEZ

(Viuda de A. Ortega)

que descansó en el Señor el día 24 de Octubre de 1959

y V ANIVERSARIO DEL SEÑOR

DON ALEJANDRO ORTEGA DELGADO

que falleció el día 23 de Febrero de 1955

Habiendo recibido ambos los Santos Sacramentos y la Bendición de S. S.

D. E. P.

Sus hijos, hijos políticos, nietos, bisnieta, hermanos y demás familia,

Suplican a sus amistades una oración por el descanso del alma de los finados.

Las misas que se celebren el día 24, en la Iglesia Parroquial de San Lázaro, la de Nuestra Señora de la Soledad; las de nueve, nueve y media y diez de la Iglesia Parroquial de Nuestra Señora de la Calle, y las de ocho y media y nueve de San Francisco, serán aplicadas por el eterno descanso de sus almas.

M.C.D.2022

Suplemento Agrícola

SE PUBLICA TODOS LOS SABADOS

Pronósticos del señor Manuel para esta semana

Mejoría lenta, augurándose un buen fin de semana.

IMPRESIÓN DEL CAMPO

El agua paraliza la actividad en el campo

Se va retrasando la sementera cerealista

La campaña remolachera parece que será corta

El agua comienza a ponerse ya pesada. Su contumaz persistencia es ya motivo de temor en los medios agropecuarios de la provincia, donde ahora más que nunca esta presente el recuerdo de la otoñada «podrida» del pasado año.

La tierra está saturada de humedad. Por ahora, más que el agua, es de temer el retraso que llevan las faenas de la sementera cerealista. Retraso que, desde luego, se va prolongando ya más de lo que fuera de desear.

Los terrenos están imposibles. El ganado se hunde en ellos y en los pagos de tierras duras y de lenta absorción, las aguas se van embalsando, imposibilitando toda labor, por superficial que sea.

Los trigos que pudieron sembrarse a primeros de mes, ya han brotado. Con fuerza, porque la tierra tenia calor suficiente y las aguas, para ellos, fueron oportunas. Pero se ha sembrado muy poco trigo.

El agua no sólo paraliza las labores de siembra, sino que infunde un justificado pánico en el campo.

En términos generales, se está empleando poco abono de sementera. Excepto los superfosfatos, los demás abonos se están regateando demasiado, eso que, por ejemplo los nitratos, aunque caros, están bien primados por el Servicio Nacional del Trigo. Una vez más llamamos la atención de los agricultores sobre la necesidad de abonar convenientemente los sembrados, porque, en caso contrario, los rendimientos desastrosos serán inevitables.

El agua está perjudicando los sembrados de patatas del sur de la provincia, donde se habia ya sacado mucha producción. Para las patatas de secano del norte, la lluvia todavia no constituye contratiempo grave. No olvidemos que por falta de agua no habia crecido la planta, y ahora se está haciendo.

Los precios continúan estabilizados. Ojalá no sufrieran quebranto en el resto de la campaña. Pero, si no surgen otras contrariedades, parece ser que la cosecha ha de ser buena. Y ya sabemos lo que esto suele significar en los medios provinciales patateros, que, lastimosamente, todavia viven de espaldas al cooperativismo.

Y a propósito del capitulo patatero, conviene recordar que, tal como dispone la Resolución de la Dirección General de Agricultura, inserta en nuestro anterior «Suplemento Agrícola», toda expedición de patata, que circula por el Partido Judicial de Cervera de Pisuerga, bien en él producida, a él destinada o sencillamente en tránsito por su demarcación debe ir acompañada de un certificado fitosanitario, expedido por la Jefatura Agronómica Provincial.

Añadamos, finalmente, que la patata de siembra de pueblos de la Valdavia y de la Ojeda, según el apartado cuarto de la mencionada Resolución es la única que no necesita tal certificado fitosanitario, siendo, por lo tanto, la patata en ellos cosechada tambien la única que ha de ser considerada como para siembra en el distrito de Cervera de Pisuerga.

De manera oficiosa hemos oido decir que en la próxima semana se procederá a la apertura de las básculas remolacheras. Parece ser que las fábricas no tienen demasiada prisa en ello, ya que todavía se cuenta con existencias de la zafra anterior. Lo cierto es que los agricultores están esperando que las nubes abran un paréntesis de bonanza para comenzar a arrancar este tubérculo. Se está vendiendo bastante hoja para la ganaderia, pese a lo estipulado en los contratos. Quizás la causa esté en el retraso con que este año se va a iniciar la campaña remolachera. Y en la falta de piensos, desde luego.

La campaña será corta. Se ha sembrado menos superficie, tal como se ordenaba en los normas reguladoras oficiales. Por eso la demora actual no será ningún inconveniente. La raíz parece que no es de tan buena calidad como en un principio se creyó.

Y dentro de este capítulo remolachero, digamos también que están llegando a nuestra provincia rebaños procedentes de zonas carentes de pastos. Llegan para aprovechar la hoja de la remolacha.

Las operaciones vinicultoras terminaron. Los caldos son excelentes y en abundancia. Ahora es preciso mirar hacia los precios. Las alcoholeras están quemando bastante vino viejo.

Hay que pensar en la mejora de la alimentación del ganado

Indices bajos de consumo de carne, leche y huevos en España

MADRID.—(Crónica agrícola de la Agencia LOGOS, por Enrique Torres).

Como ocurre en términos generales con la agricultura, la ganadería española registra todavía indices de rendimiento lamentablemente bajos. Y este bajo nivel de producción se debe, principalmente, a dos razones: la persistencia de enfermedades que se extienden a grandes contingentes de la cabaña y la falta de una alimentación racional suficiente.

En la especie vacuna, por ejemplo, la tuberculosis y la esterilidad son dos males generalizados que ocasionan pérdidas anuales de valor incalculable. Una vaca tuberculosa es, no sólo un animal enfermo, sino también un foco de contagio que es preciso suprimir y que, además de peligro sanitario, en general, actúa de multiplicador de daños económicos. Del mismo modo que una vaca estéril, aparte de restar una cría al censo ganadero, sustrae al mercado la producción de leche sobrante que podría proporcionar normalmente, de cumplir la función fisiológica de su crianza.

APREMIANTE SANEAMIENTO GANADERO

Estas razones justifican la atención preferente que las campañas ganaderas oficiales dedican al saneaciento del ganado, mediante los oportunos reconocimientos previos, los análisis, las vacunaciones y los sacrificios, cuando no existe otro remedio; sacrificios por los que se indemniza debidamente al ganadero, para no quebrantar con esta pérdida forzosa de sus efectivos totales o parciales la economía de su explotación. Una idea de la importancia de la tuberculosis en nuestro ganado vacuno y de la labor de saneamiento que se realiza por los servicios oficiales la dan las siguientes cifras. Tan sólo en los reconocimientos llevados a cabo el pasado año en la zona ganadera del Norte (Galicia, Asturias, León y Vascongadas) y la provincia de Granada, de 42.845 cabezas sometidas a la prueba tuberculina, 4.851 hubieron de ser sacrificadas, por dar resultados positivos; porcentaje que representa algo más de un 10 por ciento y que pone de manifiesto la necesidad de renovar nuestra cabaña vacuna, como ya se está haciendo, y de multiplicar las centrales lecheras que, además de garantizar un mínimo de materias grasas en la leche destinada al consumo directo, aseguran sus condiciones higiénicas, mediante la pasteurización.

Algo parecido ocurrió con otra especie ganadera —el cabrío— susceptible a la llamada brucelosis caprina. De 13.968 reconocimientos efectuados, 661 dieron resultados positivos, que obligaron al sacrificio de igual número de cabras.

LA MEJORA DE LA ALIMENTACION

Existe una relación íntima entre muchas de estas enfermedades del ganado y su alimentación. La falta de vitaminas, de sales minerales, asimilables, de elementos proteicos, y de otras sustancias que el organismo necesita y que ha de recibir por vía alimenticia, altera el metabolismo, produce transtornos carenciales y predispone a invasiones para las que muchas veces no cuenta con defensas propias. Por eso, la racionalización de la alimentación pecuaria resulta urgente y fundamental.

A recordar esta necesidad ha venido este año la Feria Móvil de Alimentación Ganadera, que está recorriendo casi toda España. Su eficacia radica, sobre todo, en la resolución de casos prácticos, de acuerdo con las exigencias y posibilidades de cada momento y lugar. Junto al pienso corriente, se aconseja al ganadero el empleo de aquellos elementos ricos en proteinas que pueden servir de eficaz complemento para un pienso compuesto. Las harinas de soja y de algodón, por ejemplo, son las más recomendadas; sobre todo esta última, que presenta la ventaja de su más fácil adquisición en el mercado, dado el incremento que está experimentando en España la producción algodonera y, por consiguiente, la de subproductos, uno de los cuales es esta harina de semilla, a la que, previamente, se ha desprovisto de su contenido de aceite. El hecho de que la harina de algodón contenga un 35 por ciento de proteinas y una estimable proporción de fósforo y de vitamina B, la hacen ideal para combinarla con los cereales poco ricos en estas sustancias.

Es cierto que los piensos compuestos resultan aún caros en España, y que esta circunstancia limita algo su consumo; pero el ganadero español debe pensar en que en la mejora de la alimentación del ganado está uno de los fundamentos de la mejora de su rentabilidad. Para un país como España que registra unos índices medios de consumo de carne, leche y huevos, bajos todavía, la solución del problema es de suma importancia. Lo mismo que el del saneamiento ganadero que tanto beneficiará con el tiempo el censo pecuario español y sus posibilidades económicas.

FABRICAS SUIZAS REUNIDAS
ARANO (Navarra)
Por HERMANI
Plazos -- -- Contado
Enviamos a toda España
PIDA CATALOGO GRATUITO

Están en curso importaciones de trigo norteamericano para cubrir el déficit de nuestra cosecha

Es necesario reconquistar en años sucesivos nuestra autarquía triguera

Madrid.—(Servicio especial de ARGOS. Prohibida la reproducción).

El déficit cerealista de la pasada cosecha ya está siendo cubierto con importaciones de trigo. Aunque el cereal-rey no es de difícil adquisición en los mercados internacionales, toda vez que está disminuyendo paulatinamente el consumo en tanto que aumenta la producción mundial, no por ello deja de ser lamentable que hayamos perdido la autarquía triguera, tan arduamente lograda.

Bien es cierto que ello se debe a las adversidades climáticas de todos conocidas, en un año agrícola que desde su iniciación pareció complacerse en «jugar a la contra» de los intereses labradores. Cabe esperar que el año venidero pueda ser saldado este déficit y lograrse, además, un previsible superávit, a la vista de la superficie que se está dedicando al trigo.

Pero esto sólo habrá de conseguirse aumentando la productividad, mediante un buen laboreo de la tierra, el necesario abonado, la selección de semillas y más que nada, contando con que la meteorología no sea adversa para el campo.

Las importaciones que están en curso ascienden, por el momento a 1.100.000 quintales métricos de trigo blanco «Sofs der Winter» (número 2), procedentes de los Estados Unidos. Oportunamente fué resuelto el concurso para dichas importaciones, que fueron adjudicadas a la sociedad «Comercio y Suministros Agrícolas». En este mismo mes deberá comenzar el embarque, para ser descargado en los puertos que designe la Comisaría de Abastecimientos, con vistas a su mejor distribución en las provincias que más convenga.

Es casi seguro que estos trigos, cuya calidad supera a la de muchos trigos españoles, sean transformados en harinas por las fábricas del litoral, reservándose los de producción indígena para las fábricas del centro. Estos trigos van a salir a 345'72 pesetas. Algo se reanimará con tales importaciones la industria harinera, que sigue atravesando un mal momento, por la dura competencia que se hacen los mismos fabricantes entre sí.

Aunque está previsto el normal abastecimiento y no es de esperar que se produzca ninguna deficiencia, el objetivo debe ser reconquistar nuestra autarquía triguera, a fin de evitar la sangría de divisas que pueden suponer las importaciones, si bien es cierto que los Estados Unidos dan las máximas facilidades para estas compras cerealistas.

No obstante, nos parece alarmante la tendencia de los labradores a sustituir el cultivo del cereal-rey por la cebada, que les resulta más remuneradora. Es un hecho cierto que hoy se dedica más superficie de siembra a la cebada que en años anteriores, con lo que pueden producirse muchos desencantos en años en que la producción de piensos sea normal.

Si nos atenemos a los comienzos del año agrícola, no hay razón para sentirse pesimistas, sino al contrario. A diferencia del año precedente, la otoñada se ha presentado ideal para la sementera. Ha llovido a tiempo y en la cantidad deseada. Hoy la tierra tiene tempero abundante y los cultivos se han beneficiado del riego atmosférico. Todos los frutos de otoño se encuentran muy agradecidos al agua recibida de las nubes.

Van muy bien las patatas, la remolacha y el maiz tardío. Y no hablemos de los pastizales. Este año el ganado que baja del Norte va a encontrar asegurada su alimentación en las tierras del Sur. La montanera, como era de prever, ha sido magnífica y hay bellota en abundancia. También la cosecha oleícola va a ser buena. Se ha dado la cifra de quinientas mil toneladas de aceite, que puede ser aceptada sin discrepancias. La aceituna está ya lograda en las provincias andaluzas, que recogerán, por lo menos, una producción igual a la del año anterior. Y lo mismo puede decirse de Extremadura y demás regiones olivareras, que representan hoy las más favorables perspectivas en el arbolado.

Por ello, no debe extrañar que el mercado del aceite se mantenga con evidente flojedad. Los aceites refinados se ceden hoy a 26 pesetas, a 24 los finos y los corrientes y máximos trasegados a 22'75, con tendencia a la baja. En cambio el mercado de granos para piensos parece haberse reafirmado últimamente, después de la debilidad anterior. Ya no presiona tanto la oferta, sin duda porque los labradores están ahora muy atareados con la sementera. Por el contrario, la demanda se ha mostrado más activa, con lo que se han reafirmado algo los precios. Las leguminosas son las más solicitadas, pues la cosecha ha sido corta, por disminución de la zona de cultivo.

Juan DEL AGRO

Servicio Provincial de Ganadería

Autorización de expediciones de ganado porcino con destino al Matadero de Madrid

Dispuesta por Orden Circular de la Dirección General de Ganadería, número 305, en su previsión cuarta, la prohibición del envío de expediciones de cerdos con destino a Madrid y por la número 308 de 28 de septiembre último, las normas a seguir para circulación higiénica de los animales de aquella especie, citada Dirección General de Ganadería, en Circular número 309, de fecha 15 del corriente mes, ha tenido a bien disponer que a partir del día 17 del mes actual, quedó habilitado y en funcionamiento el Matadero Central de Madrid para la matanza de reses porcinas procedentes de cualquier punto de España.

Para que los Servicios Provinciales de Ganadería del punto de origen puedan autorizar las expediciones de cerdos con destino al abasto de Madrid, se requerirá el cumplimiento de los siguientes preceptos:

a) Origen sano.

b) Que las partidas en cuestión sean destinadas en su totalidad o a industriales chacineros, o a abastecedores de Madrid o a Entidades autorizadas como entradoras.

c) Que el transporte se lleve a cabo en camiones convenientemente desinfectados, en los que no se permitirá la conducción simultánea de otras especies ganaderas.

d) Que la expedición vaya amparada de la correspondiente guia de origen y sanidad, así como de la interprovincial. Este último documento solamente podrá ser expedido si la guia de origen y sanidad es acompañada de una información del veterinario titular que acredite que los animales han sido vigilados sanitariamente con resultados favorables en un período anterior mínimo de 20 días, y que se tiene conocimiento del buen estado sanitario de la explotación de procedencia, referida dicha información a los tres últimos meses.

Lo que se hace público para general conocimiento.

Palencia, 20 de octubre de 1960.—El Jefe del Servicio, V. CALCEDO.

Cortefiel, es exclusivo de CASA MARTIN. Abrigos, gabardinas, trincheras, trajes
Mayor, 86. — Teléfono 3296
PALENCIA

OSORNO
Véndese casa industrial
TRATAR: CELADA
(SANTANDER)
C/ Madrid, núm. 14, 2.º

NOTA OFICIAL SOBRE LA FIEBRE AFTOSA

Por el Excmo. Sr. Gobernador Civil ha sido firmada la siguiente circular:

«Presentado un foco de fiebre aftosa en el ganado bovino de Mantinos y con objeto de cortar de modo inmediato la difusión de esta epizootia por nuestra provincia, he dispuesto lo siguiente:

a) Prohibición estricta, para los ganados receptibles a la epizootia, de Mantinos, de acudir a las ferias que se celebren en Guardo, en particular, y de toda la provincia en general.

b) Prohibición de salida de Mantinos, de cualquier animal de las especies receptibles a la epizootia (vacuno, lanar, caprío y porcino), salvo autorización expresa de la Jefatura Provincial de Ganadería.

c) Creación de una zona neutra de 400 metros con los términos colindantes a Mantinos. Para la creación de esta zona los ganados receptibles de Guardo, Respenda de la Peña y Villalba de Guardo, no se acercarán a menos de 200 metros del límite con el término de Mantinos y, los de esta localidad, igualmente, no se acercarán a menos de 200 metros de los límites con los municipios citados.

Se recomienda a todos los ganaderos la mayor vigilancia de sus animales, debiendo dar cuenta al señor Veterinario Titular de su partido, de cualquier sospecha sobre la presentación de la fiebre aftosa.

Lo que se hace público para general conocimiento.—El Gobernador Civil».

Comienza sus tareas el II Symposium Internacional Agropecuario

Los hombres tienen necesariamente que vivir de cara al campo, dijo en el acto de apertura el Director de Ganadería

En nombre del ministro de Agricultura, don Cirilo Cánovas, el director general de Ganadería, don Angel Campano, inauguró en el Instituto Nacional de Investigaciones Agronómicas el II Symposium Internacional Agropecuario, al que concurren más de 50 científicos de Europa, Estados Unidos y el Oriente Medio.

En sus palabras de bienvenida a los delegados, el señor Campano afirmo que «los pueblos tienen forzosamente que vivir de cara al campo, y esto cada vez con mayor grado, porque el aumento demográfico impone un aumento en las fuentes productoras».

«La inquietud que en todos los aspectos de la producción es manifestación constante de congresos y reuniones de carácter internacional, debe tener en todos los sectores agropecuarios una mayor consideración, ya que, en fin de cuentas, se trata de proporcionar los medios de subsistencia a la humanidad, premisa imprescindible para iniciar o acentuar cualquier otro factor dirigido a una elevación del nivel de vida».

«La demografía de los pueblos —continuó diciendo— no es ninguna constante y tampoco puede serlo la producción de los mismos; como no lo es, en absoluto, el conformismo de los pueblos con una clase o nivel de vida que, humana y naturalmente, tienden a mejorar».

El señor Campano se refirió después a las necesidades de sustancias dinamógenas (grasas, azúcares, etcétera), minerales, vitaminas, etcétera, que el organismo tiene, y a las cantidades apreciables que de las mismas se encuentran en la carne, la leche y los huevos.

«Nuestro ministro de Agricultura —dijo finalmente— me hizo el honor de encomendarme diese en su nombre la bienvenida a todos los asistentes a este Symposium, al mismo tiempo que su ofrecimiento para todo aquello que pueda redundar en beneficio de esta tarea que hoy comienza. El ministro de Agricultura, que no regatea esfuerzo de ninguna clase cuando se trata de aumentar la producción, ve con agrado estos trabajos y pone a disposición de sus organizadores cuanta colaboración pueda prestar».

Junto con el señor Campano, la presidencia de la sesión de apertura estuvo integrada por el presidente del Instituto Nacional de Investigaciones Agronómicas, don Miguel Echegaray Romea; el presidente del Soybean Council of América, Mr. Howard L. Roach; el presidente del U. S., Feed Grains Council, Mr. Walter W. Goppeinger; el decano de la Facultad de Veterinaria de Madrid, don Carlos Luis de Cuenca; el agregado agrónomo de los Estados Unidos, Mr. William Ledwick, y los señores Reagan G. Peeler, Fred R. Marti y Javier de Salas.

Después del acto de apertura, los asistentes fueron agasajados con una copa de vino español.

¡AGRICULTORES!

ESTAMOS ENTREGANDO DE CUPO LIBRE A UN RITMO CRECIENTE, QUE SEGUIRA SIN INTERRUPCION, LOS TRACTORES

Facilidades

EBRO
VERSION ESPAÑOLA DEL FAMOSO
FORDSON MAJOR

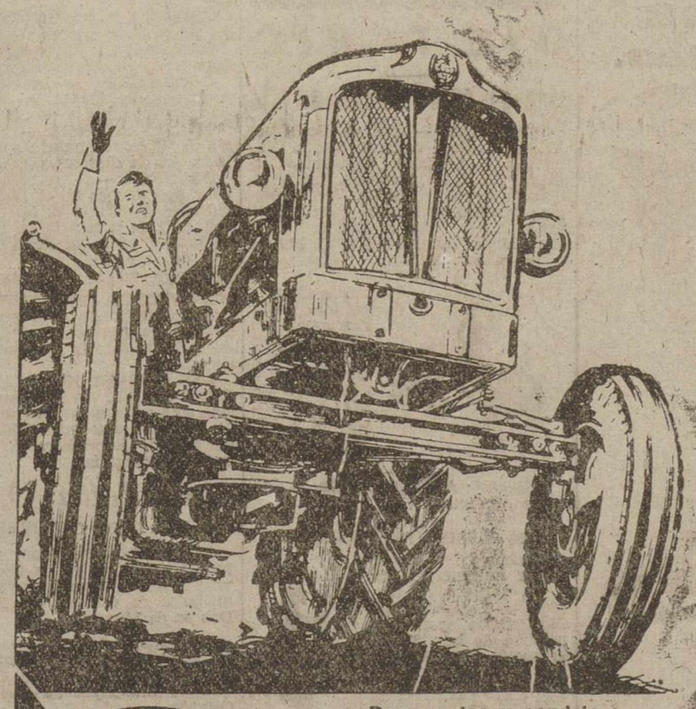

CAMPEON DEL MUNDO DE ARADA DURANTE SEIS AÑOS CONSECUTIVOS

POTENCIA EFECTIVA 44 CV. a 1.600 R.P.M.

Ford
Para ventas y servicio
CONCESIONARIO OFICIAL
ANGEL FUENTES GUERRA
Les ofrece los famosos aperos RANSOMES-EBRO

DIALOGOS LABRADORES

TIERRA DE CAMPOS

—¿Qué pasa con la Tierra de Campos?

—Que está encharcada, digo yo.

—Me refiero a su plan de transformación.

—Seguirá su curso. Ya sabes que las cosas de palacio van despacio.

—Demasiado despacio para nuestra prisa, desde luego.

—Pues no conviene correr en estas cosas. Es preferible caminar lentamente, pero seguro.

—De acuerdo, pero ha pasado ya tanto tiempo sin que hayamos vuelto a tener noticias, que la preocupación está al orden del día en los medios campesinos.

—De todas formas, no conviene olvidar la transcendencia y envergadura del plan. Son muchos los Organismos que andan en ello, para que medio año sea motivo de alarma.

—Todo eso está bien, lo reconozco. Pero yo, y los agricultores, que como yo están sobre ascuas, preguntamos: ¿Se está o no se está estudiando el plan de Tierra de Campos?

—Te respondo: Se está estudiando.

—Muy seguro lo dices.

—Motivos tengo para ello.

—Vengan esos motivos.

—Apunta, como diría «El Duende de La Balastera».

—Apunto y no me mientes ahora el fútbol, si no quieres que me olvide de todo.

—En la Sindical acaban de recibir un cuestionario, remitido por la Ponencia «Problemas Sociales» del Consejo de Tierra de Campos.

—¿Qué dice ese cuestionario?

—Es muy amplio. No olvides que el problema de la comarca es profundamente social también. Pide una serie de datos sobre obreros, paro, jornales, ocupaciones, etc., que servirán a la Ponencia para redactar, junto con los de las otras tres provincias, el informe.

—¿Quién responderá a ese cuestionario?

—Las Hermandades. A ellas se le van a enviar. Lo que hace falta es tomarlo con cariño y no demorar la respuesta.

—En fin que las aguas no están quietas.

—Es de creer que no, que a los técnicos no se les haya agotado el empuje de los primeros meses.

—Pues la impaciencia es grande.

—No olvides además lo que Solís ha dicho hace unos días en Valencia. El tema de Tierra de Campos va a ser abordado también en el Consejo Económico-Social Nacional.

—Está eso muy bien, pero lo que nos hace falta es acción. Tierra de Campos ya tiene su Consejo.

—Pero todo ayuda, amigo todo ayuda.—M. B.

Banco de Santander

FUNDADO EN 1857

en su primer Centenario

Capital escriturado	Ptas.	200.000.000
íd. desembolsado	"	150.000.000
Reservas	"	383.507.913,66

CAJA DE AHORROS

(Aprobado por la Dirección General de Banca y Bolsa con el n.º 2036)

M.C.D.2022

FERIAS Y MERCADOS

Se va estabilizando el mercado mayorista de piensos.-El agricultor no cede sus existencias.-El agua deslució los feriales ganaderos.-Parece ser que vuelve a complicarse el mercado nacional de lanas

GRANOS Y PIENSOS

CEBADA. — Poca oferta. Tampoco la demanda acude a los mercados, a no ser en caso de verdadera necesidad. Se cede en nuestra región, sin ensacar, a 4'55 y 4'60 pesetas, precios pagados al agricultor, desde luego.

AVENA.—Mantiene sus cotizaciones anteriores. Se ofrece sobre las 4'25 pesetas kilogramo, también sin envasar.

CENTENO.—Se opera muy poco. Partidas aisladas, a 4'70 y 4'80 pesetas kilo, sin saco.

MAIZ.—Vuelve a animarse el mercado maicero. Los híbridos, tanto sobre líneas levantinas, como andaluzas, se cotizan sobre las 4'50. Los finos llegan y aún sobrepasan, las 5 pesetas.

SALVADOS.—Se cede la «hoja», sobre las 3'30, llegando la «cuarta», de 3'35 a 3'50 pesetas kilo.

FERIALES GANADEROS

MEDINA DEL CAMPO.—Se cotizaron las ovejas buenas y de carne desde 13'50 a 14 pesetas el kilo; otras más flacas, desde 11 el kilo en vivo; las corderas se cotizaron de 21 a 22'50 el kilo, y corderos, desde 19 el kilo en vivo. También hubo ventas en ovejas para vida, y se vendieron emparejadas desde 800 a 900, y carneros sementales, desde 950 unidad, y a peso, de 19 a 20 el kilo.

Se adquirieron hoy cerdos blancos, de siete semanas, desde 225 a 325 pesetas unidad; otros negros y rojos, desde 175 unidad. Los de tres meses, según clase y color, desde 350 unidad; los propios para destinarlos a cebadero, desde 750 unidad, y los ya a medio cebo, desde 1.250 pesetas unidad, según clase, color y tamaño.

En mular y caballar, doce ejemplares presentaron, y se vendieron algunos para matadero, desde 1.250 pesetas unidad, según estado; otros destinados para trabajo, de 1.750, según poder.

BURGOS.—Unicamente el vacuno de abasto se movió algo, pagándose entre 16 y 17 pesetas kilo en vivo. Algunos ejemplares de clase inferior, se compraron a 15 pesetas. Los corderos lechazos, vendidos en el mercado de abastos se cotizaron entre 36 y 38 pesetas kilo en vivo. Como nota destacada cabe señalar la venta de una pareja de bueyes para vida en 26.000 pesetas.

CAMALEÑO (Santander).—Dos vacas gordas y lucidas para carne valieron 13.000 pesetas.

Dos hermosos bueyes, que pesaron 1.500 kilos, se compraron para carne en 24.000 pesetas.

Los añojos gordos se pagaron alrededor de las 3.000 pesetas. Vacas suizas, a 10.000, y novillos de dos a tres años, a 6.000. Los terneros que daban el peso y en buen estado, alrededor de las 32 pesetas kilo vivo. Los terneros mixtos, de 28 a 30, y los tudancos de clase regular, sobre las 20 pesetas.

TORRELAVEGA.—Las vacas lecheras de primera siguen valiendo entre las 21.000 y 22.000 pesetas (algunos ejemplares extraordinarios llegaron hasta las 25.500, pero pocos). Vacas corrientes, 16.000 y 17.000. Terneras de año, 5.500; ídem de seis meses, 4.500; ídem lechales, 1.200; novillas primerizas, 15.000, más o menos; novillas de 18 meses, 13.000; terneros de año, 4.500; ídem de seis meses, 3.500; ídem lechales, 800 (para muerte).

Sin variaciones ostensibles en relación con semanas precedentes, parece ser que el mercado mayorista de piensos se va estabilizando. El agricultor se resiste a ceder sus existencias, en parte, porque espera que más adelante logrará por ellas mejores precios, y también porque con poder atender las necesidades propias puede darse por contento. Que así de mala ha sido la cosecha.

Siguen, pues, los precios situados como en informes anteriores. Se va operando muy poco, adquiriéndose lo preciso para las necesidades del día. Algo se ha vendido, desde luego, porque el régimen lluvioso obliga al ganado a permanecer estabulado y en estas circunstancias el consumo de piensos en grano siempre es algo mayor.

Las aguas han deslucido algunos feriales ganaderos tradicionales. El ganado ovino atraviesa un buen momento y sus precios resultan un tanto interesantes.

Otra vez parece que se entenebrece el mercado lanero. Se anuncian importaciones de lanas y pieles de América del Sur. Anuncio que no agradará en los medios ganaderos interesados, ya que en no pocos pueblos aún tienen íntegras las existencias del esquileo anterior.

Precios en canal: Vaca, 40 pesetas kilo. Ternera, 48. Novillo, 43.

ZAMORA.—Los cebones según clase y tamaño, entre 26'50 y 28 pesetas kilo, vivo. Hubo camperos, valiendo cada uno de 600 a 1.200 pesetas y los grandes y buenos llegaron a pagarse a 1.600 pesetas.

Los lechones se pagaron desde 60 pesetas, los tostones pequeños y los regulares valieron entre 200 y 300 pesetas. Los lechones grandes y buenos no rebasaron el precio de 350 a 400 pesetas.

Muletas, a partir de 5.000 pesetas hasta 8.000, y mulas treintenas y más meses y sobre la cuerda, desde nueve billetes hasta catorce.

Los asnos para sacrificio se vendieron a 300 pesetas y hasta 500 pesetas, uno; y para labor y monta valían de 1.500 a 3.000 pesetas, según clases.

MERCADO DE VINOS

Cerramos nuestro resumen semanal respecto al mercado de vinos con la información del escaso movimiento de operaciones concertadas, flojedad que ha repercutido en los precios, los cuales oscilaron entre las 28 pesetas grado y hectólitro, sobre origen y puesto en vehículo o foudres, zonas de Alzar, Toledo y Madrid.

Este año tienen un problema los manchegos con los clientes del norte de la Península, habituales compradores de sus vinos, puesto que las regiones de Burgos, Valladolid, Palencia y León, sin hacernos más extensos en nuestros comentarios, han cogido suficientes cantidades para abastecerse por sí solas sin necesitar traer de otros sitios el artículo de referencia.

Los mostos, dentro de los mercados provinciales, se cotizan a precios muy baratos, existiendo grandes deseos de vender por parte de los vinicultores.

CRONICA AGRICOLA DE VILLADA

Las pertinaces lluvias, están perjudicando las faenas de la sementera

El encauce del río Sequillo, sigue siendo preocupación costante, realizándose gestiones para llevarlo a cabo

VILLADA. — El régimen de lluvias que venimos atravesando, ha sido perjudicial para el campo; pues, apenas iniciadas las faenas de sementera, se han visto suspendidas totalmente por el temporal de lluvias que, desde varios días, han descargado con bastante intensidad por toda esta comarca.

Gran parte de las fincas se hallan encharcadas, con evidente peligro de perderse la semilla sembrada y no poderse llevar a cabo las faenas de sementera pendientes.

La vega del Sequillo se halla inundada en varios kilómetros de su recorrido.

Continúa siendo tema de actualidad el problema que plantea periódicamente el desbordamiento del Sequillo. En estas fechas es bastante agudo, ya que el mal estado de su cauce supone para las vegas un grave quebranto, pues los rebases de aguas y el encharcamiento producido por el temporal de lluvias, pudiera ocasionar, como antedecimos, la pérdida de siembras, y, con ello, agravar el panorama económico de las mejores fincas situadas a lo largo del recorrido de este río por nuestro término municipal.

Los cálculos y suposiciones que se vienen haciendo con relación al plan de Tierras de Campos, también supone una cierta rémora, pues la incertidumbre siempre perjudica.

Esta Alcaldía, con la colaboración de los Ayuntamientos que se integran en las márgenes del Sequillo, desde Moratinos hasta Villabaruz, se halla realizando gestiones para conseguir el pleno encauzamiento del río, con lo cual, además de corregir los males señalados anteriormente, puede ser una base para la conducción de aguas para riego, en la ejecución del importante plan.

Según nos informan Autoridades y funcionarios dignos de crédito, estas iniciativas han sido muy bien acogidas por la generalidad de los Ayuntamientos afectados, y merecen el apoyo de los organismos oficiales competentes, para su mejor resolución, con lo que los beneficios generales para la zona serían cuantiosos.

Se ha celebrado el mercado semanal, que ha transcurrido desanimadísimo, a causa de la lluvia, siendo las transacciones prácticamente nulas.

Los ganados se cotizan en baja y los escasos piensos de que se dispone, se mantienen a precios elevados.

Se observa muy poca afluencia de trigos a los almacenes del Servicio. —*El Corresponsal.*

Doctor Angel Casas

MEDICINA INTERNA

Ex-Profesor A. y Médico Interno de la Facultad de Medicina de Valladolid. Especialista de Nutrición y S. Internas de D. I.

Mayor, 5 y 7. Teléfono, 1948

Consulta de 11 a 1. Rayos X

Todos los aspectos de la vida agraria y ganadera en MIES. Tres pesetas mensuales. Apartado, 15. Palencia.

Durante el invierno es aconsejable dar a los animales suplementos antibióticos

NUEVA YORK (ICE). — Desde hace algunos años, agregar una determinada cantidad de antibióticos a las raciones con que se alimentan los animales, se ha convertido en una práctica muy frecuente entre los agricultores. La finalidad específica de dicha práctica es dotarlos de una mayor resistencia contra las enfermedades, al tiempo que se procuran otras ventajas adicionales sumamente remunerativas.

Los niveles usuales de antibióticos, tales como la terramicina, considerada como de un alto valor para la prevención de enfermedades lo mismo en las aves de corral que en las diversas especies de ganado, han sido siempre a base de pequeñas cantidades.

Así los niveles que se dan para mejorar el crecimiento y la eficiencia alimenticia, son de dos a diez gramos por cada tonelada de alimento. Ocasionalmente niveles más altos, de aproximadamente 25 gramos por tonelada de alimento, se emplean para raciones de iniciación en becerradas, y todavía más altos niveles, de unos 50 gramos por tonelada, para cerdos pequeños. Recientemente, sin embargo, tanto criadores como veterinarios han estado ensayando la posibilidad de dar terramicina en más altos niveles que los normales para tratar determinadas enfermedades y para impedir que se propaguen.

Las pruebas han dado magníficos resultados. Niveles que van de 200 gramos para arriba por tonelada de alimento, han sido hallados como tolerables y de una gran ayuda para el tratamiento y prevención de las enfermedades en los animales de granja.

Hoy en día se dedica más y más atención a estos niveles empleándoles bajo condiciones especiales, como por ejemplo, para controlar la mortalidad en aves y lechones, para superar enfermedades ya en actividad y para combatir situaciones tensas debidas al excesivo frío, vacunación o embarque.

En una prueba llevada a cabo con 26.000 animales sujetos a observación, las aves alimentadas con terramicina mostraron una mortalidad total de solamente 10'5 por 100, contra 23'9 por 100 de aquéllas a las que no se dió el antibiótico. Y lo que es más, las aves tratadas con la droga pesaron más y mostraron superior eficiencia que las que no fueron tratadas.

ISIDRO SAN LORENZO

DIETARIO

Domingo 23 de Octubre de 1960

SANTORAL. — XX de Pentecostés. — Santos: Antonio María Claret, obispo, fundador; Servando, Germán, Teodoro, presbítero, mártires; Ignacio, Severino, Román, Vero, obispos; Domicio, presbítero; Benito, confesor; Beato Juan el Bueno, confesor. (Misa: Domingo XX de Pentecostés. Color: Verde).

Sale el sol a las 6'34 horas y se pone a las 17'25 horas. Sale la luna a las 9'34 horas y se pone a las 19'57 horas. Cuarto creciente el 27.

REFRAN: Al gusto dañado, lo dulce le es amargo.

EL TIEMPO EN PALENCIA

Barómetro: A las 18 horas de ayer, 685'2; a las 8 horas de hoy, 686'1. — Temperaturas: Máxima de ayer, 11'8; mínima de hoy, 8'0. — Dirección del viento: A las 18 horas de ayer, SSW. a las 8 horas de hoy, SW. — Lluvia, 14'6. —Humedad relativa media, 82 por ciento.

EFEMERIDES. — 51: Nace Domiciano. — 1520: Coronación de Carlos I en Aquisgrán. — 1601: Muere Tycho Brahe. — 1706: Batalla naval de Rande (Vigo). — 1739: Guerra entre España e Inglaterra. — 1831: Nace el poeta Balart. — 1883: Muere el novelista Mayne Reid.

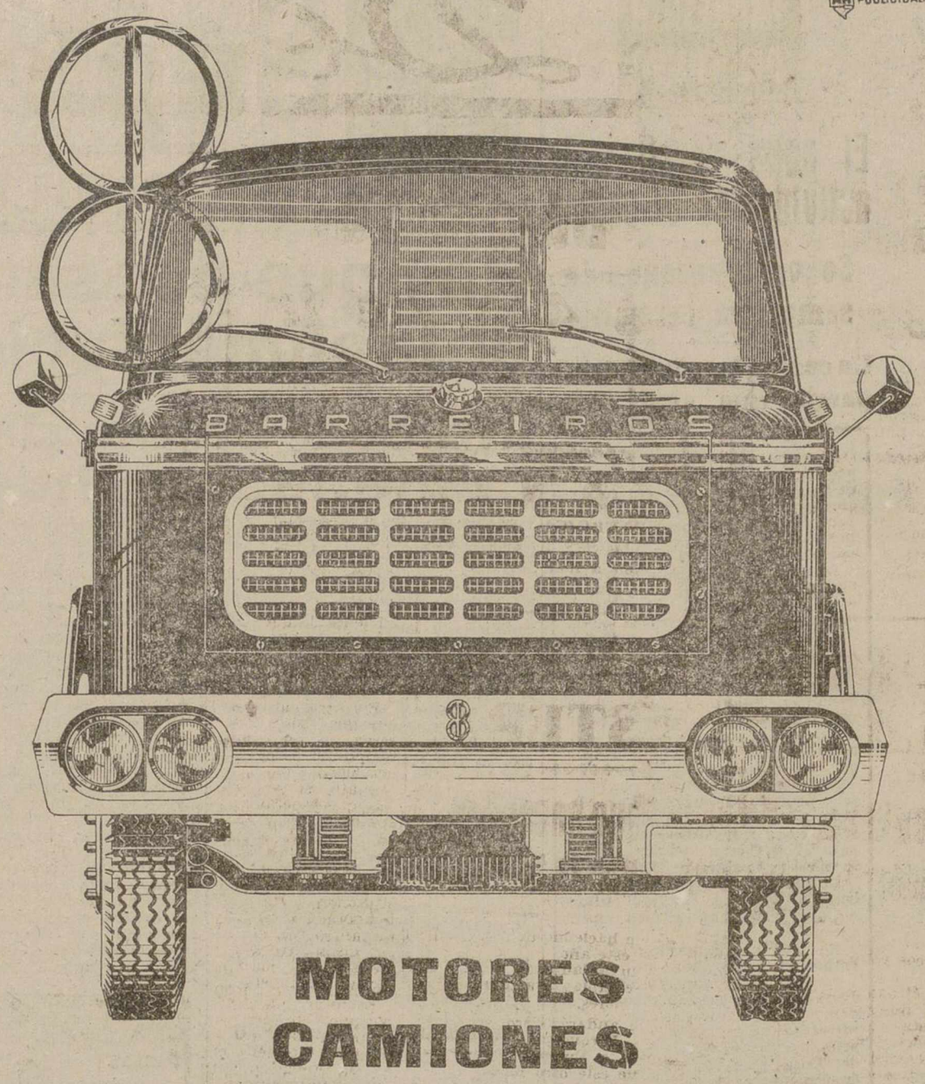

Disposiciones oficiales de la semana

«Boletín Oficial del Estado»

DEL DIA 13 DE OCTUBRE:

PROFESORADO. — Prórroga de nombramientos de alumnos y médicos internos que prestan sus servicios en las Universidades, con carácter provisional.

POLICIA ARMADA. — Convocando concurso-oposición para proveer 400 plazas de Policías Armados, vacantes en el Cuerpo.

PROFESORES ESCUELAS MAGISTERIO. — Se anuncia concurso de traslado para Profesores especiales de «Dibujo», entre otras, para la Escuela de Palencia.

RIFAS. — Autorizando a Cáritas Diocesana de A. C., de la Diócesis de Palencia, para celebrar una rifa benéfica.

DEL DIA 14 DE OCTUBRE:

TARIFAS POSTALES. — Fijación de las de entrega a domicilio de paquetes postales. (6 pesetas, si el peso no excede de 10 kgs., y, si excediese, 8 pesetas).

PATATAS. — Normas para la protección fito sanitaria de las zonas productoras de patata de siembra. Se impone el certificado para circular por dichas zonas entre las que figura el partido judicial de Cervera de Pisuerga.

ESCUELA ARTES Y OFICIOS. — Se jubila al Ayudante de Taller don José Dattoli Bernal, y se dispone la corrida de escalas correspondiente.

OPOSICIONES. — Relación de aspirantes admitidos a las de Estadística, de Aduanas, y de Correos.

ENAJENACIONES. — El Ministerio del Ejército anuncia subasta para la venta de diversos vehículos.

SEGUROS. — Se autoriza para realizar operaciones en el Ramo de Accidentes del Trabajo, con ámbito limitado a la provincia de Palencia, a la entidad «Mutual Provincial Agraria» de Palencia.

DEL DIA 15 DE OCTUBRE:

INSPECTOR DEL TIMBRE. — Se nombra destinado a la provincia de Palencia, a don José Ramón Basanta de la Peña, Jefe de Negociado de tercera clase.

SECRETARIOS ADMINISTRACION LOCAL. — Se convoca oposición de acceso a los cursos que habilitarán para obtener el Título de Secretario de Administración Local de segunda categoría.

DEUDA AMORTIZABLE. — Publicando los títulos definitivos que se entregarán en equivalencia de las carpetas presentadas al canje.

ARRENDAMIENTOS RUSTICOS. —Anunciando subasta pública para el arrendamiento por seis años de los lotes 2 al 5 de la finca de regadío de «La Nava», del Ayuntamiento de Paredes de Nava.

DEL DIA 17 DE OCTUBRE:

PLUS FAMILIAR. — Normas para percibo del mismo por los empleados de Notarías, (se rectifica en el del día 18).

PATATAS. — Circular por la que se dictan las normas que han de regir el comercio de la patata de siembra, en la campaña 1960-61.

AUXILIARES ADMINISTRACION JUSTICIA. — Convocando concurso para provisión de varias plazas, entre ellas para el Juzgado de 1.ª Instancia de Baltanás.

DEL DIA 18 DE OCTUBRE:

CODIGO DE CIRCULACION. — Se modifica el artículo 294, (sobre forma de hacerse efectivas las percepciones y destino de las sanciones en materia de tráfico, y su régimen de distribución).

TRIGO Y CULTIVOS FORRAJEROS. — Disponiendo la realización de siembras de trigo y cultivos forrajeros para el año agrícola 1960-61.

MEDICOS TOCOLOGOS TITULARES. — Disponiendo que la Dirección General de Sanidad, publique convocatoria de concurso para proveer en propiedad todas las plazas de Médicos Tocólogos Titulares vacantes hasta el 20 de septiembre.

DEL DIA 19 DE OCTUBRE:

MEDICOS SEGURO ENFERMEDAD. — Resolución por la que se falla el concurso anunciado para proveer en propiedad plazas de Médicos del Seguro Obligatorio de Enfermedad. A esta provincia corresponden los siguientes nombramientos: En Medicina general, para Palencia, don Elpidio Fernández del Val y para Guardo, don Celso Pastor Soto. En Especialidades: Aparato digestivo, para Palencia, don Luis Pereiro Betanzos. Dermatología, don Luis de Prado Alvarez. Pulmón y Corazón, don Jesús Mateo Romero. Para Alar del Rey, en Otorrinolaringología, don Carlos Manuel Junco Calderón; y para Cervera de Pisuerga, don Angel Ortega García.

«Boletín Oficial de la Provincia»

DEL DIA 14 DE OCTUBRE:

CATASTRO.—Se anuncia la aprobación definitiva de las relaciones de valores unitarios en los términos municipales de Cervera de Pisuerga y Dehesa de Montejo.

Asimismo, haber sido aprobado por la Superioridad el conjunto de los trabajos de «Renovación Catastral», término municipal de Población de Cerrato.

CONTRIBUCION URBANA. — La Administración de Propiedades publica normas para la confección de los Padrones de edificios y solares para 1961.

PAGO EXPROPIACIONES.—Se harán efectivas el día 25, a las once, en el Ayuntamiento de Ventosa, a los propietarios afectados por la variante de la travesía.

DEL DIA 17 DE OCTUBRE:

RIEGOS. — Solicitud de Becerril del Carpio, para un aprovechamiento de 200 litros segundo, derivados del río Pisuerga.

DEL DIA 19 DE OCTUBRE:

CATASTROS.—Anunciando la aprobación por la Superioridad, de las características catastrales de los términos municipales de Valsadornín, San Cebrián de Mudá y Palenzuela; así como los trabajos de «Renovación Catastral» del de Amayuelas de Arriba.

Relación de valores unitarios en San Cebrián de Mudá, para oír reclamaciones por plazo de 15 días.

CONTRIBUCIÓN RUSTICA. — La Administración de Propiedades publica las normas a que habrá de sujetarse la confección de los Repartos de Rústica, (Catastrada y Amillarada), para el próximo ejercicio.

Cultivadores y Exportadores de Patata del Norte, S. A.

BURGOS

Se convoca a los señores Accionistas a Junta General Ordinaria, que tendrá lugar en el domicilio social —Burgos, Juan Albarellos, número 19— el día 16 de noviembre próximo, a las once de la mañana en primera convocatoria; y en segunda, si fuese preciso, el día siguiente a la misma hora, con arreglo al siguiente

ORDEN DEL DIA

Examen y aprobación, si procede, de la Memoria y Cuentas del Ejercicio de 1959-1960.

Nombramiento de Censores de Cuentas para el Ejercicio de 1960-1961.

Renovación de Consejo.

Evolución de la Sociedad, como se estime conveniente, teniendo presente las circunstancias actuales y futuras.

Ruegos y preguntas.

El Secretario, ENRIQUE ACERO.

Ayuntamiento de Paredes de Nava

Provincia de Palencia

ARRENDAMIENTO DE FINCA DE REGADIO

Hasta las 18 horas del día 9 de noviembre próximo se admiten en la Secretaría de este Ayuntamiento proposiciones para arrendar por SEIS años los lotes 2 al 5, de 10, 18, 10 hectáreas cada uno, de la finca de propios de este Municipio «La Nava», por el tipo de licitación de 20.000 kilogramos de trigo anuales cada lote, a precio de rentista.

Tiene concesión de aguas para riego, es de buena calidad y se ha destinado a pasto de ganado lanar desde tiempo inmemorial hasta hace dos años.

El anuncio de subasta con más detalles se publica en el «Boletín Oficial del Estado» y en el de esta Provincia de 15 y 13 del actual y el Pliego de Condiciones se halla de manifiesto en la Secretaría.

Paredes de Nava, a 20 de octubre de 1960.—EL ALCALDE.

Fábrica Nacional de Palencia

ANUNCIO

Por el procedimiento de GESTION DIRECTA, con concurrencia de licitadores, se adjudicará al concursante que oferte en mejores condiciones, una instalación de clima isotérmico, necesaria en este Establecimiento y comprendida en el expediente número 7 (F. A. G.), por un importe de 180.000 pesetas.

Las ofertas se admiten hasta el día 21 de noviembre próximo, a las 13 horas.

Los pliegos de condiciones se encuentran en la Jefatura del Detall.

El importe de este anuncio será con cargo al adjudicatario.

Palencia, 20 de octubre de 1960.—El Coronel Director, CARLOS FERNANDEZ LONGORIA.

M.C.D.2022

Deportes

Mañana, en La Balastera, el partido Plasencia-Palencia

Empezará a las 4,15 de la tarde

Continúa subiendo el termómetro futbolístico. Ese termómetro que, en esta ocasión, se ha puesto en posición contraria al barómetro. ¿Que baja el barómetro y anuncia vendaval y lluvia? ¡Pues, bien! Con que suba la fiebre termométrica, se contrarresta de todas todas. A pesar de eso, confiamos en que salga el sol. Si se han fijado ustedes, es lo que ha pasado todos los días en que, amenazando lluvia, se ha jugado en La Balastera. Siempre ha levantado el ambiente para dejarnos presenciar el partido con toda tranquilidad. Así ocurrirá esta vez. Y si tal no sucediera..., ¡pues todos al fútbol!

¿Es que no merece la Directiva, con sus constantes desvelos y sacrificios, el que todos nos desplacemos al campo a presenciar los partidos? Así, que haga el tiempo que haga, nos citamos para este buen encuentro, que ha despertado tanto interés entre la afición local.

Además, en esta ocasión, hay el aliciente de que debutará en las filas moradas el nuevo jugador Gómez, del que, como ya hemos escrito en anteriores días, tenemos las mejores referencias.

Por otra parte, es el «Plasencia» el que nos visita. Este equipo que conserva casi la misma plantilla de la temporada última y que tan brillante actuación tuvo a lo largo del campeonato. Si tenemos en cuenta esto, hay que esperar que la tarde en que menos se piense, resurja con su pujanza y empiece a dar disgustos a sus contrarios. Por eso, habrá que salir con precauciones aunque con la moral alta, porque si se aspira a la clasificación, meta que tiene fijada esta temporada el «Palencia», debe saltar al campo con el ánimo bien templado dispuestos sus muchachos a la ofensiva sin cuartel desde el primer minuto hasta el último.

Es decir, que dando la debida importancia al enemigo, porque siempre es peligroso el partido que se juega, se debe también tener la confianza en las propias posibilidades y buscar una victoria cuanto más clara mejor.

Y, además, vamos a confiar en que nuestro equipo no se diezmará al poco de empezar, como ya nos va sucediendo varias veces en esta temporada.

Todo el equipo, en su cobertura, queda idéntico al que se presentó en Burgos, y que tan buen partido realizaron. Unicamente en la vanguardia hay variantes. No salen Fraile ni Collado, lesionados. Pero debutará, como decimos y esperamos, el nuevo jugador morado Gómez, y como los demás son los ya bien conocidos, esperamos que presenciemos un buen partido.

Y que el lleno, esté asegurado. Repetimos, que empezará a las 4'15 de la tarde, siendo arbitrado por el leonés García Pérez. Por cierto que en la actual temporada los leoneses que han desfilado por este campo, han sido los que han dado pruebas de su gran competencia.

REPRESENTANTE

para Palencia y provincia desea EMPRESA METALURGICA DE GUIPUZCOA para la venta de bombas especiales construidas bajo licencia extranjera; preferible algún conocimiento técnico. Escribir a mano, asunto gran porvenir. ALAS número 126. Loyola, 1. — San Sebastián

AQUI EL DUENDE DE LA BALASTERA

El Presidente aclara: "No hay que hacer caso de los rumores; queremos jugar la liguilla"

—¡Sol, periodista!

—Hay pronósticos de buen tiempo, Duende.

—Con sol o sin él habrá un lleno en La Balastera. Es interesante el partido y hay que «estar con» el Palencia.

—Estaremos todos.

—El partido tiene alicientes.

—Primero el Plasencia.

—Bueno lo de «primero» no, pero sí, sí habrá que ver a los placentinos.

—Son buen equipo.

—El pasado domingo se mostraban satisfechos de la recuperación del once, a pesar de que el Europa Delicias les trajo un punto.

—¿Figuras?

—Un conjunto homogéneo que entrena Busquet.

—Más alicientes.

—El principal, ver jugar al Palencia.

—¿Lo hará bien?

—Sabe hacerlo. De comienzo vendrán los ánimos de los espectadores, porque hay que recibir a los morados con una ovación, y después serán los jugadores los que animen al público.

—¿Cómo?

—Jugando con coraje, con decisión, con ganas de demostrar que el Palencia es el Palencia.

—¿Alineación?

—Ahí la tienes en el recuadro de al lado. Con la duda de Arriola. De no jugar saldría Peña.

—Debut de Gómez.

—Efectivamente. Estrenamos delantero centro.

—¿Qué hay de Madrid?

—A 240 kilómetros.

—Pregunto Madrid, nombre de jugador en boca de todos.

—Si la afición quiere, será morado.

—¿Qué tiene que hacer la afición?

—Un apoyo decidido a la directiva. Estar a su lado. «Chalequear» un poco aunque la palabra no nos guste.

—Ayudar a la directiva, vamos.

—Eso es. El fútbol es de todos y no de unos cuantos señores, que por otro lado lo están haciendo extraordinariamente bien este año.

—Vaya un aplauso.

—Y con el aplauso algo más. Que obras son amores.

—Todo se andará. Pero hace falta saber cosas. Porque por ahí se sigue diciendo que a Fulano le quiere tal equipo y que este otro se va al...

—Precisamente por eso he hecho hoy esta pregunta al presidente: «—¿De verdad la directiva quiere ir a la liguilla?»

—¿Y qué respuesta hubo?

—Me miró como se mira a un fantasma...

—Es lógico.

—No interrumpas. Y me dijo: «—¿Pero es que lo duda alguien?»

—Asunto aclarado.

—De todas formas insisti: Por ahí se dice que Fulano y me atajó rápidamente: «—Palencia y el Palencia es antes que nada. Después, cuando estemos clasificados ya veremos».

—Muy bien, por el presidente.

—Y ahora, ¿todos con el Palencia o no?

—De acuerdo Duende.

—Pues hasta La Balastera y, sin confianzas peligrosas, pero todos unidos optimistas, como siempre con nuestro ¡aupa Palencia!

—¡Adiós, fantasma!

AGENCIA OFICIAL DE VENTAS
Avda. José Antonio, 45. PALENCIA
Teléfono 1458

Los equipos ante la jornada séptima de la Liga

REAPARECERA MERODIO EN EL ATLETICO DE BILBAO

Bilbao, 22.—Después de un ligero entrenamiento en San Mamés, los jugadores del Atlético quedaron concentrados en Galdácano. En Santander el partido ha despertado gran interés y se preparan numerosas expediciones de aficionados. Merodio, restablecido de su lesión, reaparecerá en el puesto de interior izquierda. El cuarteto defensivo estará integrado por Carmelo, Orúe, Etura y Canito y en la media es probable que formen Mauri y Maguregui. Siguen mejor de sus lesiones, Uribe, López, Urquijo, Bilbao y Arieta.—Alfil.

VALENCIA Y MALLORCA

Valencia, 22.—El Valencia alineará el siguiente equipo hoy contra el Mallorca: Pesudo; Piquer, Quincoces, Mestre; Sendra, Castelló; Joel, Tercero, Paredes, Héctor Núñez y Ficha. Reaparecen Quincoces, después de larga inactividad, Joel y Tercero. La única duda está en el portero Pesudo que sufre una luxación en una mano. De no poder jugar le sustituiría Goyo.

Ha llegado el equipo del Mallorca. Su entrenador ha facilitado la alineación, que será: Zamora; Arque, Diego, Guillamón; Currucale, Iruzquieta; Haro, Forteza, Quirro, Szolnock y Navarro.—Alfil.

EL SEVILLA CON VARIOS LESIONADOS

Sevilla, 22.—Los jugadores del Sevilla han quedado concentrados anoche en un hotel de esta capital con vistas a su encuentro del próximo domingo frente al Zaragoza. El entrenador, Luis Miró, que no podrá contar con Zsalay, Antoniet y Tucho de la Torre por hallarse lesionados, no tiene aún decidido el equipo.—Alfil.

Los equipos frente a frente

PLASENCIA

Núñez
Leal (2) — Mata (5) — Castín (3)
Moncho (4) — Felipe (6)
Nito (7) — Cermeño (8) — Padrón (9) — Díaz (10) — Fuentes (11)

Sigüenza (11) — Ventura (10) — Gómez (9) — Sanz (8) — Horacio (7)
Arriola (6) — José-Luis (4)
Mario (3) — Mantilla (5) — Pío (2)
Balsa

PALENCIA C. de F.

Campo: LA BALASTERA Arbitro: García Pérez Hora: 4,15 TARDE

Nodo deportivo

Se estudia la posibilidad de la Liga Europea de Fútbol

Zurich, 22.—Representantes de la Unión Europea de Fútbol, se han reunido ayer en esta ciudad para discutir la posibilidad de organizar una nueva competición europea en la que participarían equipos de diez naciones, propuesta por Rappán, el entrenador de la selección de Suiza.

En las conversaciones celebradas ayer han participado Rappán y representantes de la Internacional de Fútbol Asociación, Unión Europea y del Comité de la Copa Mitropa.

Un miembro de la Unión Europea declaró después de la reunión que la propuesta se encontraba aún en fase de discusión y que no se había tomado ninguna decisión.

En fuentes de la Federación suiza se declaró que la idea era discutir la proposición y seguidamente informar a sus organismos. Rappán había propuesto que los seis mejores equipos clasificados en las Primeras Divisiones de diez naciones europeas participarán en la nueva competición y estos países en los que en principio se piensa son Austria, Bélgica, Inglaterra, Francia, Alemania Occidental, Italia, Escocia, España, Suecia y Suiza.—Alfil.

ESPAÑA A LA CABEZA DE SU GRUPO EN LA OLIMPIADA DE AJEDREZ

Leipzig, 22. — Durante la mañana de ayer, se han disputado partidas pendientes de la Olimpiada de Ajedrez, que se celebra actualmente en esta ciudad siendo sus resultados los siguientes:

Grupo A: Israel, 3; Albania, 1; Indonesia, 1'5; Francia, 2'5.

Grupo B: Portugal, 0'5; Argentina, 3'5; Mónaco, 0'5; Italia, 3'5; Rusia, 3; Filipinas, 1.

Grupo C: Tercera ronda: Suecia, 3'5; Islandia, 0'5. Cuarta ronda: Dinamarca, 0'5; Inglaterra, 3'5; Islandia, 3; Bolivia, 1; Túnez, 0; Suecia, 4; Grecia, 0'5; Mongolia, 3'5.

Grupo D: Chile, 4; Líbano, 0; Rumania, 4; Ecuador, 0.

Después de estas partidas, la clasificación del Grupo D, en el cual está incluida España, es la siguiente: España, 12'5; Estados Unidos, igual; Alemania Occidental, 11'5; Bélgica, 10'5; Chile, 10'5; Rumania, 8'5; Cuba, 7; Islanda, 5; Ecuador, 1'5; Líbano, 0'5.—Alfil.

FALLECIO EL FAMOSO DEPORTISTA YERMO

Bilbao, 22. — A los 53 años de edad falleció el famoso jugador internacional de fútbol, José María Yermo Sabegui. Perteneció durante muchos años al Arenas de Guecho, cuando este equipo era uno de los más potentes de España. Fué internacional varias veces en el puesto de delantero centro y tomó parte en la Olimpiada de Amsterdam.

También practicó el atletismo en el que obtuvo varios records.

En ciclismo representó a España en los Campeonatos del Mundo de velocidad que estuvo a punto de conquistar. Fué, asimismo, un gran cazador y últimamente era miembro del Comité Organizador de la Vuelta Ciclista a España.—Alfil.

BALONCESTO

Munich, 22. — Procedente de Madrid llegó el nuevo presidente del C. O. I., de la Federación Internacional de Baloncesto Amateur, señor Saporta, siendo recibido en el aeropuerto por el secretario general señor Jones y señores Buanel de Francia, Semaake de Rusia y Sankovic, de Yugoeslavia.

A las diez de la mañana en los locales de la F. I. B. A., se procederá al sorteo del Campeonato de España de Baloncesto en sus dos modalidades, masculina y femenina.

Esta reunión del Comité la presidirá el señor Saporta, delegado español.

Para este torneo se encuentran inscritos 24 equipos masculinos, entre los que figura el Real Madrid y catorce femeninos entre los cuales representará a España el C. D. Cotte, de Barcelona.—Alfil.

PELLICER, AL MALAGA

Málaga, 22. — Ha llegado a un acuerdo con el C. D. Málaga, el jugador Pellicer, que militó antes en el Hércules y en el Gijón.

Pellicer, defensa izquierdo, jugará mañana domingo en La Rosaleda.—Alfil.

GESTION FRACASADA

Málaga, 22.—El entrenador del C. D. Málaga, Ochoa, ha recibido una proposición del Valladolid para que sustituya a Saso.

Ochoa ha rechazado la oferta ya que se halla muy contento en Málaga y no tiene intención de cambiar de equipo.—Alfil.

José M.ª Martínez Segarra
Ex cirujano jefe del Servicio de Urología del Hospital Civil de Bilbao (por oposición)
Urólogo de la Cruz Roja
Enfermedades médicas y quirúrgicas del riñón y vías urinarias
Avenida del Generalísimo, número, 5
VALLADOLID

DOCTOR LEDO
ENFERMEDADES DE LA PIEL
Consulta de 9 a 1
Núñez de Arce, 4. Telf., 2545
VALLADOLID

CARTAS A UN AFICIONADO

Mientras se va reforzando el equipo

Hacen falta socios para colaborar, muchos socios

Querido sobrino: Hay cosas que no hay manera que entren a cocerse en el caletre de este tío tuyo, muy amado, que reside en Villasirga y que por gracia de sus progenitores, apoyados por sus padrinos y con la complacencia del cura que le bautizó, se llama Antolín y tengo fundadas dudas de que las causas que motivan esta falta de penetración sean debidas exclusivamente a mi ineptitud.

Unas veces me creo que el motivo de que, para ciertas cosas, sea impenetrable mi mollera dependa de la dureza de la misma, en un grado superior a la del diamante, último escalón de la famosa escala de dureza que comienza en el talco y finaliza en el citado carbono cristalizado, cosa que no sería de extrañar, máxime si se pide opinión a tu tía; pero otras veces sospecho que mi falta de asimilación cerebral de ciertas cosas sea debida a que el aspecto externo de ellas, y el contenido intrínseco de las mismas, está en contradicción evidente con las normas corrientes de la verdad, de la realidad y del sentido común, que es el menos común de todos los sentidos.

Y vamos a ver si consigo explicarte esto para que dejes de poner esa cara de tonto que te adivino mientras estás leyendo la introducción de esta carta.

Durante toda esta semana, me he estado hinchando a leer en la prensa burgalesa que el Palencia ha exhibido en Burgos una dureza de juego rayana en la suciedad y los pocos elogios, que se tributaron al equipo, están empañados con el «pero» de esa supuesta violencia de los jugadores palentinos.

Yo que, como sabes, estuve en Zatorre en compañía del Duende, te aseguro que no vi por parte alguna ese juego violento y peligroso por parte de los jugadores morados que tanto airean nuestros vecinos de las riberas del Arlanzón, sin duda sugestionados por ciertas referencias no muy ecuánimes, y, en cambio, te doy mi palabra de honor de que esa violencia y peligrosidad se puso en práctica y se inició por parte de los jugadores blancos.

Pero como a mí me gusta probar cuanto digo, ahí tienes a medio equipo del Palencia haciendo cola en la enfermería para reconocimiento médico y cura de lesiones y golpes y ahí tienes al entrenador, volviéndose loco para poder sacar el domingo, frente al Plasencia, a los once jugadores menos tocados, y conste que eso de los «menos tocados» no lo digo mirando a San Juan de Dios. Y menos mal que esta semana reposaron Arriola y José Luis y se repusieron de sus golpes y es probable que jueguen y gracias a que la directiva fichó a Gómez, que sino te hubieras divertido con el edificante espectáculo de ver a tu tío y el Duende formando línea frente al Plasencia.

Como podrás apreciar, con esa clara inteligencia que Dios te ha dado, la cosa es difícil de entender. De una parte nos dicen que tenemos un equipo muy «deñero» y por otro lado, mientras la enfermería está superpoblada, el entrenador anda haciendo números por las paredes para poder sacar un equipo que nos resuelva la papeleta del Plasencia, de donde resulta, que los golpes, que dicen que damos a los demás, los tenemos que curar en nuestros jugadores, a los que llegan por reflexión directa, es decir, que nos autolesionamos y somos tan primos que lo hacemos tan a lo vivo, que a poco no tenemos a quien alinear el domingo. En fin, querido, que me vas a tener que atar esa mosca por el rabo.

Otra de las cosas que tampoco entran en la chinostra es eso de los socios de nuestro único y excelente club. Cuando yo creía que eso de los dos mil era cosa hecha y resuelta, me encuentro con que todo era una ilusión de mi mente acalorada.

Durante estos últimos años me harté de escuchar que la gente no se hacían socios del Palencia porque el equipo era muy malo y no merecía la pena apoyar a un cadáver viviente que cualquier día entraría en descomposición, y hubo momentos en que me pareció que la gente tenía razón, pero llegó esta temporada y la directiva del Palencia se plantó y se dijo que si la gente quería equipo iba a tener equipo y que ahí está uno y bueno y que vamos a ver si era verdad eso de que no había socios por lo del equipo o si la postura era la muy poco acreditada de nadar y guardar la ropa y resulta que... Bueno, yo, que soy un poco paleto, me supuse que, después de haber visto jugar al Palencia contra el Rayo Vallecano, contra el Zamora, contra el Júpiter leonés y contra la Arandina, la gente se diría: «Aquí hay un equipo» y saldría corriendo hacia el domicilio del Club dispuesto a inscribirse por la vía rápida y ser los primeros en hacer figurar su nombre en las listas del Club, en tal cantidad y con tal vehemencia que harían precisa la intervención de la fuerza pública para poner orden en las aglomeraciones entusiastas que se formarían, pero ¡sí, sí! ¡Por lo visto para lo que hay que emplear la fuerza pública es para llevarlos al domicilio social para que se hagan socios y así y todo, ya veríamos a ver!

Mira sobrino, mientras nos creamos que el fútbol, en estas capitales, es una obligación que tienen unos pocos señores de divertirnos y para ello deben adelantar el dinero necesario para contratar jugadores y correr el riesgo de una mala temporada o de una equivocación en uno o varios fichajes, riesgos, que no vayas a creerte que se cubren con catorce o quince reales de vellón, sino que son unos cuantos cientos de miles de pesetas, ocurrirá lo que ha ocurrido estos años anteriores en cuanto se cansan y nos digan que el que quiera fútbol que lo pague o que se vaya a Valladolid que, por lo visto, sale más barato.

Porque lo bueno es esto; que se piden socios y no hay socios, que se sube el precio de la localidades y se protesta, que si hay mal equipo se chilla y que cuando nos queramos dar cuenta nos falla esa productiva operación de B. B. B., pues ni nos lo darán bueno, ni será bonito, ni nos lo pondrán barato, porque cuando pudimos hacerlo no nos dió la gana. ¡En fin, sobrino! ¡Que puedes seguir haciendo el «taba»!

Para el domingo está señalada la visita del Plasencia. Estos equipos extremeños a mí me dan un pánico feroz, pues lo mismo te hacen un partido de antología, que hacen méritos para mandarlos a categoría regional. Igual te empaquetan una docena de goles que encajan media docena sin respirar. Y por eso pienso que si el domingo el Plasencia se dejó empatar a domicilio por el Europa Delicias, no vaya a ser que el domingo tengan la mala intención de contrarrestar aquella actuación en La Balastera y vengan dispuestos a hacernos pasar un disgusto, creídos que eso de las lesiones nos puede desmoralizar.

Mi opinión personal es que no tienen nada que hacer, pero por si las moscas, vamos a recibirlos con toda clase de honores y a decirles al oído que los dos puntos, que se han criado a la sombra del Cimbalillo, son más palentinos que el barrio de La Puebla y no están dispuestos a abandonar las riberas del Carrión.

Y hago punto final. Piensa eso de los socios y mientras lo piensas, en La Balastera hace falta mucha gente los domingos. Ya lo sabes, que para eso te están haciendo un equipo de segunda división.

Un fuerte abrazo de tu tío, Antolín.

Por la transcripción,
GOL.

DIVULGACION DEPORTIVA

ATLETISMO

Por GERARDO CISNEROS MATIA
Entrenador Nacional de Atletismo

Estudio de algunas carreras

II

1.º Velocidad: 100 y 200 metros lisos

Características de velocista: El velocista nace no se hace, aunque sí se puede mejorar. Se necesitan por tanto, determinadas características para dedicarse a la velocidad pura. Mova, define: «El normolínea, el tipo armonioso de figura, el de conformación casi perfecta, con temperamento nervioso y sensible, es el indicado: vigoroso a la vez que elegante de formas con tronco desarrollado y brazos fuertes, potente musculatura de piernas y tobillo fino y ligero. He aquí las características del que pudiéramos llamar pura sangre».

Es hombre que no soporta las distancias mayores de 200 metros y en todas sus manifestaciones se caracteriza plenamente.

El estilo en la carrera, como ya hemos indicado, es el circular.

El impulso ha de ser potente y como una explosión, pero ésto no quiere decir, que se tenga que golpear el suelo, sino que debe aprovecharse este contacto para dar una adecuada presión, que nunca será exagerada, ya que sería perjudicial. El impulso será arriba adelante y la posición del cuerpo inclinada, disminuyendo ésta a medida que se va alejando de salida.

Se nos pueden dar dos clases de velocistas: el esbelto y el bajo. El primero, es hombre de mayor progresión, mientras el segundo será siempre más rápido en las salidas, pero con menos progresión.

Todo velocista habrá de saber correr igual en recta que en curva; para ésto tendrán siempre más ventajas los bajos, que se adaptarán mejor.

Carrera de 400 metros lisos

Es la prueba típica de la velocidad prolongada, ya que los 800 metros les podemos considerar bien en el medio fondo y los 200 en velocidad pura, aun cuando netamente sea esta denominación para la de 100 metros. Actualmente el récord del mundo de la distancia está en 44-9, que prorrateados «en cuatro 100» corresponden a unos 11-2, velocidad media.

Esta es la distancia de los hombres fracasados en los 100 y 200, llamando fracasados a aquellos de 10-4 ó 10-5 en 100 metros que en España serían records de la distancia, pero que en sus naciones, pongamos por caso Estados Unidos están dentro de una medianía, por existir muchas decenas de atletas capaces de mejorar estas marcas.

Las características ideales del atleta para la distancia son: más altura que el de velocidad pura, con piernas y músculos largos, de moral fuerte y de gran lucha.

El ritmo de la carrera es de zancada más amplia que en las distancias menores, residiendo el éxito de la carrera en los 200 primeros metros, ya que lo que se pierde en la primera mitad, es imposible recuperarlo en la segunda.

El movimiento de brazos será muy parecido al de las pruebas de 100 y 200, aún cuando no siga en su totalidad la dirección de la carrera, cruzándose un poco a la altura de la frente, las manos.

Un cuadro de un campeón sería: los 100 primeros metros en 10-4, los 200 en 21-0 y los 400 en 45-0.

Carreras de 800 y 1.500

La ventaja en estas pruebas es para los atletas de una estatura superior a 1'75 (en cualquier prueba de atletismo, se considera bajo el atleta que no alcance esta altura) ya que siempre tienen más posibilidades de lograr mejores marcas, con un menor esfuerzo, favorecidos por su mayores extremidades.

Estas pruebas, a medida que la técnica atlética avanza, van cambiando totalmente, en lo que se refiere a los especialistas que las practican en medio fondo, pues ya no solamente se necesita ser hombre resistente, sino que es preciso, además, un tren rápido y sostenido.

La posición del tronco en estas distancias, va en relación con la resistencia que se encuentre, siendo menos inclinado a medida que se avanza en distancia a recorrer.

El estilo sigue siendo el mismo; el circular.

La tensión más leve que en velocidad, debiendo regular esta, según la marca que se trate de conseguir.

El movimiento de brazos en estas distancias, es menos acentuado trabajando menos los codos para evitar un improcedente cansancio de los mismos que llegarían a un agarrotamiento de la parte superior del tronco.

La respiración deberá ser la que el organismo exija, sin precauciones de un acompañamiento que será imposible.

La zancada será más amplia que en distancias anteriores, sobre un estilo circular, que ya hemos indicado, debido al mayor tiempo de suspensión, a la vez que se graduará la fuerza de presión al suelo.

Carreras de 5.000 y 10.000 metros

Estas distancias debieran estar encuadradas dentro del medio-fondo en lugar del fondo, ya que los tiempos que en las mismas se realizan son verdaderamente asombrosos. Repetimos, ya no se precisa resistencia, sino velocidad.

En estas especialidades vienen triunfando los hombres mas bien bajos y con musculatura fina, pero lejanos a la fatiga, así como dotes naturales de coraje y resistencia, ya que por lo general los atletas de estas pruebas, provienen del Campo a Traves, pero lo ideal serían hombres altos y que procediesen de 1.500 metros.

Estilo

El circular. «El estilo tiene su importancia, contrariamente a la idea confusa de algunos especialistas españoles y de sus anticuados consejeros, que creen que para hacer buenos tiempos, es suficiente poder y saber correr hasta el infinito, solamente con la fuerza y la disposición física, sin tener en cuenta que un mínimo defecto pesará enormemente sobre el desarrollo de la prueba, repitiéndose a lo largo de toda ella. («Mova»).

La zancada será ligeramente más corta, buscando la facilidad en el movimiento.

El movimiento de brazos casi en su totalidad, está remplazando por los hombros. Solamente actúan en los finales para ayudar a las piernas en el sprint final. Estos se llevarán sueltos, pero no quiere decir esto que sin tensión, ya que manos, caderas y tobillos deben llevarla siempre.

En todas las pruebas de fondo, suele sobrevenir a la mitad de la carrera más o menos, cierto relajamiento por la fatiga que se apodera del atleta, si en este momento éste se abandona, nada tiene que hacer, pero si sabe reaccionar a tiempo superará fácilmente la crisis y verá recompensado el esfuerzo.

ANIBAL

AGUADO LOSADA

SEGUROS Agencia de "HISPANIA" — Incendios, Accidentes, Automóviles, Cosechas, Robo.

FINCAS: Compra-venta de Rústicas y Urbanas, Solares, Traspaso de negocios, etcétera.

Oficina: Valentín Calderón, 9-1.º PALENCIA
TELEFONO 1351

M.C.D.2022

Societá Dante Alighieri

Programa de actos para la temporada 1960-1961

Al reanudarse el período de actividad de esta entidad esencialmente cultural, se pone en conocimiento de sus socios y simpatizantes que en breve darán comienzo la manifestaciones culturales, y en el transcurso de la temporada se ofrecerá:

Primero.—Sus habituales conciertos mensuales (para los socios), comenzando en el próximo mes de noviembre con un recital de piano de la eximia pianista Chiaralberta Pastorelli al que seguirá otro del también eminente artista profesor G. Terracciano, y después uno del Trio (piano, flauta y canto) de Vasconcellos, ganador de concursos internationales, y otros que oportunamente se anunciarán en los meses en que tendrán lugar.

Segundo.—Conferencias culturales a cargo de destacadísimas figuras italianas y también por algunas españolas.

Tercero.—Exposiciones de pinturas y artes plásticas italianas, la primera de las cuales tendrá lugar en primeros de diciembre con una exhibición de reproducciones en colores y libros de arte del Instituto Poligráfico del Estado Italiano que se viene instalando en las principales ciudades de España y Comités de la "Dante Alighieri".

Cuarto.—Curso de italiano totalmente gratuito para los socios, que comenzará también en el venidero mes de noviembre.

Quinto.—Cineforum con proyección de conocidas obras fílmicas italianas y documentales de arte y turismo.

Sexto.—Servicio de lectura de obras literarias, científicas y técnicas italianas, así como de revistas, en la biblioteca de la entidad, que ya posee 500 volúmenes por envíos de la sede central de la "Dante Alighieri" y de las más importantes editoriales italianas (Ed. S. E. I., Soc. Ed. Internazionale, Ist. Ed. Italiano, F. Le Monnier, Editori Riuniti, Ed. Francescana, Ed. Malipiero, Ed. Aristea, E. Gastaldi, Inst. Studi Romani, Radio T. V., Ed. E. N. I. T., Inst. Poligráfico Italiano, Ed. Domus y otras) y que continúa en creciente incremento.

La expuesta relación de actos y servicios, estima la Societá "Dante Alighieri" que justifica el desarrollo de los fines culturales y recreativos que le están encomendados, y espera sea motivo de nuevas altas entre aquellas personas amantes de la cultura y del estrechamiento de los vínculos de confraternización entre España e Italia.

Aprovecha esta oportunidad el Comité de Palencia para hacer público que actualmente funcionan en Italia más de 200 Comités de la "Dante" y los Comités en el extranjero ascienden a más de 170 distribuidos en 15 naciones europeas, 11 de América, 4 de Oceanía, y que recientemente organizados los de Valladolid y Bilbao, todos los socios del de esta ciudad, podrán con su carnet disfrutar de entrada a las manifestaciones que aquéllos organicen, así como a los que asimismo organicen los restantes de la Península (Zaragoza, Málaga, Valencia, y en breve Murcia, Salamanca y otras ciudades), y también recuerda que el carnet da derecho a la entrada gratuita en los Museos y Galerías de Arte del Estado italiano.

EDICION

OBSEQUIO

en atención a los **HOMBRES DE NEGOCIOS, INDUSTRIALES, COMERCIANTES, DIRIGENTES, VENDEDORES,** etc., etc.

ELIJA VD. GRATIS

el tema que más le interese de los que tenemos editados:

- ☐ COMO DIRIGIR AL PERSONAL
- ☐ COMO VENDER POR CORRESPONDENCIA
- ☐ COMO VENDER MAS
- ☐ COMO ORGANIZARSE MEJOR
- ☐ COMO HACER PUBLICIDAD
- ☐ COMO VENDER A PLAZOS

Es una gentileza de **EDITORIAL QUIRIS,** *editora y distribuidora de la*

BIBLIOTECA DE INICIATIVAS COMERCIALES

(escrita por un Director de Empresa).

Don _____

Domicilio _____

Localidad _____

Envíe este cupón al

CLUB DEL HOMBRE DE NEGOCIOS

Centro de Orientación e Información Comercial

Avda. Generalísimo Franco, 415 - BARCELONA - 8

Inspección Provincial de Enseñanza Primaria de Palencia

Los certámenes anuales municipales y la obligatoriedad de la enseñanza

El entusiasmo y la inquietud de la Corporación Municipal de Palencia, por los problemas relacionados con la enseñanza primaria, han venido ahora a cristalizar en los recientes acuerdos de establecer sendos «Premios anuales» en favor de aquellas Escuelas que se distingan por su educación cívica, respeto a jardines, calles, plazas y personas de la capital, y que con mayor perfección interpreten el Himno a Palencia, que habrán de aprender de viva voz, para lo cual el Excmo. Ayuntamiento de Palencia aportará toda clase de facilidades, haciendo rotar en breve plazo por las escuelas de la capital cintas magnetofónicas y miembros de la Banda Municipal de Música.

Dada la excelencia de estos acuerdos, y la trascendencia de los mismos en el aspecto educativo, esta Inspección considera oportuno dictar las siguientes normas para el Magisterio nacional primario de la capital:

Primero.—En todas las Escuelas de la capital se prestará al aprendizaje del Himno a Palencia la atención que merece, y se intensificarán de una manera periódica y constante las lecciones de educación cívica en orden a los extremos a que se refiere el párrafo incial de la presente circular.

Segundo.—En las visitas que esta Inspección gire a las Escuelas de la capital, comprobará la labor desarrollada en este aspecto, y en la fecha que se indique del mes de mayo visitará las Escuelas en compañía del Jurado que haya de calificar la interpretación del Himno a Palencia, a fin de calificar este aspecto del concurso, así como el del cumplimiento de los deberes cívicos.

Tercero. — Se establecen dos premios, consistentes en sendos viajes turísticos-escolares, a las dos Escuelas cuyos alumnos se hayan distinguido más en la interpretación del Himno a Palencia y en el cumplimiento de los deberes cívicos objeto del concurso, bien entendido que las calificaciones se harán conjuntamente, siguiendo un baremo único que registre la puntuación por ambos conceptos a la vez.

Esta Inspección no duda de que el Magisterio nacional primario de la capital acogerá con el celo que le caracteriza esta doble iniciativa del Excmo. Ayuntamiento de Palencia, respondiendo así a un desvelo municipal francamente ejemplar.

Asimismo la Inspección provincial de Enseñanza Primaria cuenta con el apoyo total y absoluto de la Corporación Municipal en aspecto tan interesante como es la obligatoriedad de la enseñanza. De acuerdo con el artículo 12 de la Ley de Educación Primaria, de 17 de julio de 1945, la enseñanza es obligatoria para todos los niños españoles de siete a doce años, y por lo tanto están infringiendo una disposición oficial los padres, tutores o encargados de niños que, dentro de referidas edades, no se encuentren en los correspondientes centros docentes dentro de las horas escolares.

La Inspección de Enseñana Primaria facilitará el acceso a la Escuela a todos aquellos niños en edad escolar que deseen encuadrarse y matricularse en un centro docente primario de la capital, por esta razón considera justas y lógicas, a la vez que provechosas, todas las medidas de tipo coercitivo que la autoridad municipal tome con los responsables de la no asistencia injustificada de los niños a la Escuela primaria.

Palencia, octubre de 1960.

El Inspector Jefe, **Antonio Fernández Rodríguez.**

VIVEROS

ESTEBAN GARCIA

VEGA MAGAZ (León)

ESPECIALIDAD EN LAS MEJORES VARIEDADES DE ARBOLES FRUTALES Y FORESTALES

Solicito Representantes

Pida catálogo gratis

LUZ PARA EL CAMINO

Por Antonio ALAMO SALAZAR

UNA LECCION PARA CREER

Veinte de Pentecostés:

«Si no véis milagros o prodigios, no creeis».

(Juan, IV)

—«Vosotros, si no véis prodigios, no creeis».

Las palabras de Cristo han quedado proyectadas, desde aquella tarde por los caminos de Judea a Galilea, a todos los tiempos y a todos los lugares, con una fuerza vigorosa. «Si no veis prodigios —dice Cristo— no creeis».

Pasaría el tiempo y Cristo hubo de ser testigo de los titubeos de los hombres, incluso de sus propios discípulos y seguidores. Después de resucitar (tras la consumación de la Redención), para lograr que Tomás creyese hubo de tomar las manos del apóstol y meterlas en los huecos de las propias divinas heridas.

«Hombres de poca fe...», tuvo que decir Cristo a los inseguros, que tenían que ver para creer.

En su caminar de Judea a Galilea se había topado con un oficial de Herodes. El soldado le suplicó que fuese a curar a su hijo.

Este hombre creyó en Cristo; fué a El porque tenía gran confianza en que habría de curar a su hijo. Sin embargo, su fe no fué rotunda, quedó truncada, incompleta:

—«Ven, Señor, —dijo— antes que muera mi hijo».

Creía vivamente en que Cristo podía curarle; le parecía más difícil, tal vez imposible, el que el Maestro pudiera resucitarle.

Aquel «antes que muera mi hijo» debió dolerle a Jesucristo; sin embargo, la contestación del Señor fué rotunda y generosa:

—«Anda, que tu hijo está bueno».

...Y el hijo, efectivamente, estaba bueno; precisamente desde el instante mismo en que Cristo pronunció tales palabras.

Termina el pasaje evangélico con esta frase: «Y así creyó él (el oficial) y su familia».

«Si no veis prodigios, no creeis». El oficial creyó, pero con limitaciones. Solo cuando vieron palpable, palpitante, el milagro, pasaron a creer rotundamente él y todos los suyos.

La afirmación del Maestro sigue proyectada a todos los tiempos.

Los hombres no tienen esa fe que hace mover las montañas. Los hombres titubean. Proclama su fe como una especie de artificial distintivo, para aparecer como hombres de bien, honorables, y ser de esta forma altamente conceptuados.

Pero en la realidad, sus manifestaciones, su modo de obrar, sus acciones, la expresión normal de su vida ordinaria, no es ni mucho menos reflejo de auténtica fe.

El hombre se engaña a sí mismo; proclama su fe con sus palabras al definirse; pero esa misma fe es menospreciada con sus obras.

El hombre no ve milagros, no ve prodigios..., o, mejor dicho, no quiere verles.

Como el oficial del Evangelio, espera algo sobrenatural cerca de él, para entonces creer a manos llenas. Sin embargo, Cristo afirmó, tras las dudas de Tomás, que «eran bienaventurados los que sin haberle visto (a Cristo) habían creído».

Creamos sin limitaciones, sin obstáculos, sin cortapisas.

Creer a medias, es no creer.

«Quien no está conmigo —ha dicho Cristo— está contra mí», y para estar con Cristo de verdad, hay que estar íntegramente.

Creamos, sí, como el oficial, que Cristo tiene poder para sanar a los enfermos; pero no nos quedemos ahí; creamos también que el poder de Cristo es capaz de devolver la vida a aquellos que la hubieren perdido.

La lección de este pasaje evangélico, es la de la fe abierta, amplia y rotunda.

Bien vale la pena de siguirla al pie de la letra.

VIDA RELIGIOSA

VENERABLE ORDEN TERCERA

Mañana día 23, terminará la solemne Novena que esta Orden dedica a su Santo Padre San Francisco de Asís en su capilla.

Con tal motivo a las nueve de la mañana se tendrá la misa rezada, con la explicación del Santo Evangelio Misional, por el Director de las Obras Misionales, don Jacobo Pérez, y colecta por las Misiones.

A las tres y media de la tarde acto de Hermandad con los Hermanos Terciarios, que han de llegar de Fuentes de Nava.

A las siete y media acto final del Novenario, en el que predicará como todos los días el Reverendo Padre Jerónimo Gómez, Superior de los Padres del Corazón de María, terminándose con la Solemne Reserva y adoración de la Reliquia del Santo Padre.

La Federación Palentina de Ajedrez y la Organización Juvenil Española

Teniendo en cuenta la importante labor que viene desarrollando la Organización Juvenil Española, en nuestra capital, con un elevado contingente de jóvenes, comprendidos en las edades de 10 a 21 años, la Federación Palentina de Ajedrez, con el fin de estimular la práctica de este deporte en Palencia, ha hecho un interesante ofrecimiento a esta Organización tendente a realizar una eficaz colaboración en el seno de los Hogares Juveniles.

La inquietud sentida por el presidente de esta Federación ha encontrado en la Organización Juvenil un cauce adecuado. De esta manera, entre nuestros jóvenes, comenzarán a despertarse estímulos positivos y, en fecha muy próxima, la práctica de esta interesante actividad deportiva habrá canalizado la vida juvenil de la capital.

En principio, se ha creado, en el seno de los Hogares, el grupo "San Fernando O. J." de ajedrez, en el que se encuadran los jóvenes afiliados que sienten preocupación por las cuestiones del ajedrez. De la reunión celebrada entre el presidente de la Federación y el jefe de la Organización Juvenil, señores Pesquera y Orive, así como de otras posteriores entre los colaboradores de ambos, para los Hogares de la capital, se ha puesto en funcionamiento el siguiente plan de actividades:

CURSO TEORICO

Se ha programado la celebración de un curso teórico-práctico, que será inaugurado el próximo martes, día 25, cuyo objetivo fundamental consiste en la formación de un equipo de jóvenes especializados en esta actividad deportiva, para que, en fecha inmediata, sean los que difundan los conocimientos alcanzados al resto de la juventud de la Organización.

La Federación Palentina de Ajedrez, pone a disposición de este Curso, todo el material necesario, así como un interesante grupo de especialistas palentinos, para que el curso resulte eficaz.

EL I TORNEO PRELIMINAR

Tendente a descubrir los valores juveniles, en este deporte, se inaugurará el 3 de noviembre el I Torneo Preliminar, dedicado a los jóvenes de los grados de cadetes y arqueros. Finalizado este Torneo, comenzará el I Torneo de la capital, que tendrá un curso de duración y la fase culminatoria una fecha muy interesante: la Semana de la Juventud.

Se han establecido premios para los campeones, establecidos por la Federación Provincial y la Organización Juvenil Española. También existe la posibilidad de tomar parte en los Torneos nacionales.

Deléitese con un buen libro

Pida las últimas novedades a

I. G. DIARIO - DIA

Mayor, 147 - PALENCIA

El equipo de Inglaterra ante su encuentro con la selección español

Los catorce goles marcados en los dos últimos partidos devuelven la confianza de los aficionados en sus delanteros

Londres, 21. — Crónica de Henry W. Thornberry, del Servicio Especial de Alfil).

Todos los miembros de la delantera del equipo nacional de fútbol inglés, han demostrado últimamente encontrarse en gran momento de juego y ser peligrosos ante la puerta rival, pero los españoles tendrán que vigilar especialmente al interior izquierdo y capitán Haynes en el partido del miércoles, pues es sin duda la "vedette" de la delantera.

Haynes, muy criticado en ocasiones, ensalzado en demasía otras y desacreditado también cuando ha llegado la oportunidad se encuentra a gusto en la delantera actual. El aficionado no se muestra neutral cuando opina de la gran figura del Fulham. Le elogian en forma sin límite o le odian. Algunos dicen que es la gran cabeza directora y otros dicen que es el mejor y que no hay otro como él.

Una cosa es cierta, sin embargo. Haynes está ahora más satisfecho que en ocasiones anteriores. La nueva política de los seleccionadores con la vista puesta en el Campeonato Mundial próximo, es mantener a los mismos jugadores hasta cuando sea posible. Por ello, los jugadores, sin el temor de que un mal partido los separe del equipo, puede que en forma definitiva, respiran un aire de mayor confianza y ello por lo tanto se refleja en el juego de conjunto. Esta nueva política ha traído por resultado las dos victorias de la selección: por cinco tantos a dos sobre Irlanda del Norte, en Belfast y nueve a cero ante Luxemburgo, en partido de la fase previa al Campeonato Mundial, el miércoles último. Los cronistas y técnicos opinan, sin embargo, que no es momento adecuado para echar las campanas al vuelo.

Admiten que el equipo nacional español —uno de los más poderosos del mundo— será una piedra de toque para demostrar el momento real del fútbol inglés.

Satisface a los aficionados la compenetración entre Haynes y su extremo, Charlton, joven jugador que dispone de un remate temible. Estos dos jugadores han dado la esperada peligrosidad a la delantera inglesa —catorce tantos en dos partidos comparados muy favorablemente con los nueve conseguidos en los siete partidos de la temporada pasada— por lo que se cree que se ha logrado la tan ansiada delantera que al mismo tiempo de jugar marque goles, que son en realidad los que deciden los partidos.

Es prematuro predecir si se ha encontrado el delantero centro idóneo con el joven Bobby Smitch, quien ha tenido un buen comienzo marcando frente a Irlanda y Luxemburgo y su peligrosidad hace que los rivales le vigilen, permitiendo a los restantes componentes de la línea de aquél jugar con mayor soltura, pero como se anticipa, es demasiado pronto para confirmar el hallazgo del delantero centro ideal.

Greaves, el brillante interior derecho, ha tenido destacadas actuaciones, ante Irlanda y Luxemburgo. Jugador cerebral, que hace jugar a sus compañeros, poseyendo al mismo tiempo fuerte tiro y con sólo veinte años, cuenta más de un centenar de goles en sus palmarés.

El único "vacío" existente en la delantera actual está en el extremo derecho, donde Douglas no ha podido hacer olvidar al "gran Stanley Matthews. El jugador Brabrook podría ocupar el puesto, pero se ha decidido dar oportunidad a Douglas para que recobre la confianza que le dió en la última temporada. Las líneas de cobertura son sin duda alguna lo mejor que se tiene en la actualidad. El medio centro Swan es ni hace olvidar a Cullis, pero defiende su puesto con honestidad mientras otros, bastantes, han pasado. El derecho Bobby Robson ha convertido en un estupendo medio de ataque, mientras que Flowers en la izquierda, demuestra día a día, ser indiscutible en el puesto. El portero y los defensas no tienen rival por el momento en sus puestos.

Banco Español de Crédito

Domicilio Social: Alcalá, 14. MADRID

Capital desembolsado y reservas: (2.323.889.389'49)

500 Dependencias en España y Africa

SUCURSAL EN PALENCIA:

Don Sancho, núm. 10. (Frente a la Diputación)

Ejecuta bancariamente toda clase de operaciones mercantiles y comerciales

Atiende especialmente a los AGRICULTORES, pagando LIBRE DE GASTOS, los contratos negociables del

SERVICIO NACIONAL DEL TRIGO

LIBRETAS DE AHORRO

Sucursales en la Provincia: Aguilar de Campoo, Saldaña y Villada

(Autorizado por la Dirección General de Banca y Bolsa, con el número 3522)

brilla brilla

y siempre brillará

porque el cromado de la Grifería Sanitaria "Roca" es distinto y prácticamente inalterable.

Ud. que sabe "analizar", hallará en la Grifería Sanitaria "Roca" un sinfín de novedades que son garantía de un perfecto y largo servicio.

SEC. PUBLICIDAD ROCA

Fabricamos calidad para ofrecerle una grifería diferente

Pídalas a su habitual proveedor de aparatos sanitarios y si no las encuentra le rogamos nos escriba y con sumo agrado le indicaremos donde puede adquirirlas.

COMPAÑIA ROCA-RADIADORES

GAVA, Rambla Lluch, 2

Solicite folletos donde hallará más detalles de la nueva Grifería Sanitaria "Roca"

22 X

Nombre _____

Calle _____

Población _____

Provincia _____

M.C.D.2022

¡Audiencia pública!

Imprudencia temeraria y robo

En la tarde del 6 de mayo del presente año, conducía Jerónimo García una motocicleta con dirección a Venta de Baños, desde nuestra capital. Poco antes de llegar al kilómetro 6 de dicha vía, fué solicitado por Andrés Pastor y Esteban Marín para que les prestara gasolina y así poder seguir ellos camino hacia nuestra capital, en la moto, propiedad del primero. Jerónimo accedió de buen grado a ello y cuando después trató de reemprender la marcha hacia la dirección que llevaba, cruzó la calzada y se dispuso a hacerlo. Instantes después un coche «Dauphine» sorprendió a todos con un brusco frenazo de más de treinta metros y al final del trayecto, un rápido viraje provocó la vuelta del coche que lesionó a Andrés Pastor.

Jerónimo García mantiene que cuando emprendió su marcha hacia su lado izquierdo, no vió venir vehículo alguno y cuando ya se encontraba en la dirección de su marcha, inesperadamente apareció el turismo, conducido por Claudio Fraile Merino, a gran velocidad. Dice que no vió a ningún vehículo, ni oyó señal acústica alguna que avisara la presencia del mismo. En idéntico sentido deponen los testigos presenciales del hecho, Andrés Pastor y Esteban Marín.

El conductor del turismo manifestó que vió la moto unos sesenta metros antes de llegar a su altura, que tocó el claxon varias veces y que al tratar de salvar al procesado, se produjo el accidente. Dice también que la Guardia Civil, que se personó después en el lugar del suceso manifestó que estaba clara la culpabilidad de Jerónimo García. Por el contrario, Nazario Fernández y Virgilio Chico, pertenecientes a la Guardia civil que instruyó el atestado, declaran que es incierto que ellos hayan manifestado que estaba claro quién era el culpable del accidente.

Los peritos Alejandro Espino y Miguel Rodríguez Hortelano, dictaminan que la velocidad del turismo no podía ser la de 70 kilómetros por hora como manifiesta su conductor, sino por lo menos, la de 90 ó 100, debido a los muchos metros de frenada.

El Ministerio Fiscal y el Acusador Privado, señor Gómez Arroyo acusan al procesado de la comisión de un delito de imprudencia temeraria, con lesiones y daños y solicitaron la pena de dos multas de mil pesetas cada una y privación del carnet por tiempo de un año, así como indemnización al conductor del coche de 2.200 pesetas.

El Letrado defensor, señor Ballesteros solicitó la total absolución de su patrocinado, por estimar que su conducta no fué en forma alguna imprudente y que fué el exceso de velocidad del turismo y su falta de dominio del coche la causa principal del acidente.

Fidel Martínez Martín, estuvo en la tarde del 4 de septiembre pasado en Osorno. Regresó sobre las dos de la madrugada a Santillana de Campos, su localidad, y poco después penetraba en la vivienda de Francisco Torres del Río y se apoderaba de 65 kilos de almortas.

Niega el procesado la comisión de los hechos, aunque lo tiene repetidamente reconocido en el sumario. Añade también que se encontraba embriagado aquella noche. Este extremo lo confirman también los testigos Basilio Centeno Torres y Pedro Prieto de la Hoz.

El Ministerio Fiscal acusó al procesado de un delito de robo con nocturnidad y solicitó la pena de cuatro meses y un día de arresto mayor.

El Letrado defensor, señor Garrachón solicitó la pena de un mes y un día del mismo arresto, por estimar que concurre la atenuante de embriaguez.

Información de mercados agrícolas y ganaderos en MIES. Tres pesetas mensuales. Apartado, 15. Palencia.

La vida en la Región

Los periodistas y locutores de radio salmantinos, aprenden inglés

Un pajarillo finlandés recorrió en tres meses dos milsetecientos treinta kilómetros

BURGOS

DESCUIDEROS. — Angela García Llorente, vecina de Oña, ha denunciado en la Comisaría de Policía, de la capital burgalesa, que en la mañana de ayer y mientras efectuaba unas compras en el mercado de abastos de la plaza Norte, dejó un capazo encima de unos sacos y al volver la vista al poco tiempo, advirtió que la cartera había «volado» en «un abrir y cerrar de ojos».

La cartera contenía una cartilla de ahorros, con mil pesetas, otras 275 pesetas en metálico y un décimo de lotería del sorteo último.

El «descuidero» realizó su acción en un tiempo record.

Carlos Ruiz Navarro
ODONTOLOGO
Martín Calleja, 2, 3.º
(Edificio Caja de Ahorros)

SALAMANCA

CURSO DE INGLES PARA LOS COLEGAS. — La Dirección del «American Institute», al igual que el pasado año ha organizado unos cursos de inglés para periodistas y locutores de radio, de la capital salmantina. Las clases se han reanudado ya, con la iniciación del curso académico y a ellas asisten varios periodistas de los diarios de aquella capital, así como diversos locutores de Radio Salamanca, deseosos de ampliar y consolidar los conocimientos de inglés que ya adquirieron en la primera etapa de estos cursos, iniciada con gran éxito el año anterior.

SANTANDER

EL PAJARILLO ERA DE FINLANDIA. — No hace mucho tiempo el corresponsal de nuestro colega «Diario Montañés», en Torrelavega, daba cuenta de que un pajaro anillado había sido muerto en Sierrapando. Se decía también en tal información, que reprodujimos en esta misma sección, que la anilla tenía la inscripción K. 62533 y que parece ser procedía de Finlandia.

El vecino de Santander don Luis de la Lama tuvo la curiosidad de dirigirse al Museo de Historia Natural de Helsinki y solicitar la investigación del caso. Y en contestación a su interés el citado Museo le ha contestado aclarando que se trata de un pájaro «Tarabilla Norteña», que fué anillado en su nido el día 16 de junio de 1960 en la localidad de Valkeakosk.

Como el pájaro fué muerto el 25 de septiembre, en poco más de tres meses, el ave recorrió 2.730 kilómetros.

SEGOVIA

DESRATIZACION. — Con la elogiable colaboración del vecindario segoviano, ha comenzado en esta capital la anunciada campaña contra las ratas, medida adoptada por la Corporación Municipal y que servirán los equipos técnicos contratados al efecto.

Según cálculos efectuados por el director técnico del Instituto Ibys, se calcula que en Segovia existen unas treinta y cinco mil ratas, que consumen diariamente unos mil seiscientos kilos de mercancías y destruyen otras diez veces más.

Manifestó el encargado de este servicio que la lucha constante contra estos roedores es indispensable, ya que se multiplican de forma asombrosa: cada rata puede engendrar otras 1.500 en un sólo año.

BOLSA Y FINANZAS

BREVE RESUMEN DE LA SEMANA BURSATIL

Información facilitada por el BANCO DE BILBAO

BOLSA DE MADRID — Cotizaciones

	14-10	21-10	Dfs.
BANCOS			
España	681	689	+ 8
C. Industrial	149'5	150i5	+ 1
Exterior	271	272	+ 1
Central	549	551	+ 2
Banesto	705	700	— 5
Hispano	498	500	+ 2
Rural	238'5	238'5	=
Popular	376	377	+ 1
ELECTRICAS			
H. Española	257'5	256'5	— 1
Cantábrico	147	146'5	— 0'5
Nansa	113'5	113	— 0'5
Sil	164	165'5	+ 1'5
Sevillana	151'75	149	— 1'75
Madrileña	185'5	185'75	+ 0'25
FECSA	187	186'5	— 0'5
Fenosa	170	168	— 2
Leonesas	141'5	135'5	— 6
Chorro	128	129'5	+ 1'5
R. Zaragoza	139	137	— 2
SIDEROMETALURGICAS			
A. FF. CC.	238	235	— 3
M. y Cons.	121'5	131	— 0'5
Metálicas M.	38'5	38'5	=
Seat	234	233	— 1
Fasa	480	480	=
S. Bárbara	110	109'25	— 0'75
A. Hornos	186'5	188	+ 1'5
S. Ana	80'5	81'5	+ 1
MINERAS			
D.-Felguera	159	159	=
Ril	472	469	— 3
Guindos	74	75	+ 1
Ponferrada	620	617	— 3
QUIMICAS			
I. Aragonesas	155'5	154'5	— 1
Explosivos	260	260	=
Petróleos	589	575	— 14
H.-Nitro	118'75	122'5	+ 3'75
P. Reunidas	109	111	+ 2
CONS. E INMOBILIARIAS			
Drag. y Cons.	191	187	— 4
U. Metrop.	405	412	+ 7
I. Metrop.	134	132	— 2
Urbis	81'5	78	— 3'5
Hidrocivil	104	104	=
E. de los Reyes	60	58	— 2
ALIMENTACION			
Ebro	429	432	+ 3
El Aguila	426	429'5	+ 3'5
Azucarera	170	170	=
TEXTILES			
Fefasa	130	130	=
Sniace	215	225	+ 10
VARIAS			
Campsa	172	173'5	+ 1'5
Cons. N. P.	114	115'5	+ 1'5
Tabacalera	190	187	— 3
Telefónicas	170'5	170'25	— 0'25
Marconi	88	88	=
Transmed.	161	161	=
M. Madrid	146	148	+ 2

BOLSA DE BILBAO — Cotizaciones

	14-10	21-10	Dfs.
BANCOS			
B. de Bilbao	712'5	700	— 12'5
B. de Vizcaya	730	712'5	— 17'5
NAVEGACION			
Navegación	300	300	=
Nervión	525	525	=
N. Aznar	235	242	+ 7
N. Elbaina	145	147	+ 2
Vascongada	145	145	=
QUIMICAS			
P. Española	306	302'5	— 3'5
Sefanitro	222	220	— 2
Siga	98	98	=
Unquinesa	286	284	— 2
Resinera	170	174	+ 4
Nicas	132	134	+ 2
VARIAS			
La Robla	116	116	=
Suburbanos	102	102	=
Vascongados	122	122	=
Sierra M. O.	182	182	=
Sierra M. P.	258	258	=
C. Lemona	279	270	— 9
Campsa	171	171	=
SIDEROMETALURGICAS			
A. Hornos	187'5	186	— 1'5
B. Wilcox	330	320	— 10
Basconia	268	260	— 8
Echevarría	3.000	3.000	=
Euskalduna	202	203	+ 1
Mondragón	405	400	— 5
S. Bárbara	109	108'5	— 0'5
ELECTRICAS			
Iberduero O.	289'5	286	— 3'5
Iberduero P.	280	280	=
Iberduero N.	277	275	— 2
Iber. N. L.	275	266'5	— 8'5
I. N. S. L.	1.135	1.127'5	— 7'5
Viesgo	193'5	194	+ 0'5
R. Zaragoza	139	137	— 2

BOLSA DE BARCELONA — Cotizaciones

	14-10	21-10	Dfs.
Petróleos	590	580	— 10
Explosivos	256	257	+ 1
Cros	404	406	+ 2
Macuinista	95	96	+ 1
A. Earna	243	240'5	— 2'5
M. Ibérica	1.095	1.100	+ 5
C. Metálicos	550	540	— 10
T. Filipinas	454	444	— 10
Sansón	216	218	+ 2
Asland	385	375	— 10
I. Agrícolas	530	527	— 3

BANCO DE SANTANDER
Fundado en 1857
Banca - Cambio - Bolsa
Caja de Ahorros
Mayor Pral., 70. PALENCIA

BANCO DE BILBAO
Banca. — Operaciones de Bolsa. — Pago de negociables de trigo
Mayor Pral., 113. — PALENCIA

GALLETAS FONTANEDA
MARIA · NATINA · TOSTADA
Surtidos
FONTANEDA · CAMPOO · FAMILIAR

anuncios por palabras

Alquileres

BODEGA con envases se alquila. Razón. Teléfono 3131.

SE ARRIENDA piso principal, amplio, para oficinas o negocios análogos, con vivienda, en calle de primer orden, salida calle Mayor. Informes, Marín. Plaza Mayor, 19.

ARRIENDO piso amplio, calle Mayor. Informes, Mayor, 74, antes, 102.

Automóviles

VENDO coche «Chevrolet» turismo, toda prueba. Nicolás Sanz. Castrillo Onielo.

SE VENDE coche Isetta, seminuevo, baratísimo. Mayor, 1.

AUSTIN «haiga» Perkins, seis toneladas como nuevo. Teléfono 3020. Mayor, 176.

VENDO coche Balilla, inmejorables condiciones. Teléfono 3085.

VENDO Citroen B-14. Informes Bar Quintano. Carretera Valladolid.

POR CONCESION de coche se vende Morris 11 HP., como nuevo. Aguilar de Campoo. Veterinario.

Compras

COMPRO huerta cerca capital. Ofertas. Martín Calleja, 16.

Enseñanzas

ESCUELA Automovilista. Enseñanza rápida. Coches Citroen y Seat 600. Talleres Arturo. Casado Alisal, 49. (Frente Báscula Municipal).

GANE 6.000 Ptas. mensuales aprendiendo Serigrafía. Academia Mater. Consejo Ciento, 306. Barcelona.

Fincas

VENDO piso libre, llave en mano, Avenida Santander, cinco habitaciones, hermoso cuarto baño, amplia cocina y carbonera, acogido a beneficios. Informes, Avenida Simón Nieto, 5, segundo.

PISOS ECONOMICOS. Se venden en sitio céntrico. Informes, Sr. San Martín. Calle Obispo Manuel González, s/n.

SE VENDEN 16 viviendas con 4 habitaciones, comedor, cocina y aseo; carpintería metálica, exentas el 90 por 100 de contribución y arbitrios, precios interesantes. Pastor. Modesto Lafuente, 20. Teléfono 2229.

VENDO casa con corral y gallinero. Calle Tarifa, 7. (Otero).

Ganados y aves

GANADERO - AVICULTOR
Piensos Compuestos SENA

SE VENDE novilla holandesa, recién parida. Desiderio Pérez. Villalcón.

VENDO seis vacas holandesas, dos recién paridas, cuatro abocadas a parir. Informes, Finca Villandrando. Quintana del Puente. Teléfono, 4.

VENDO cerdos al destete. Calle Santiago, número 3.

VENDO jatos. Gabriel Martín. Carretera Burgos. Palencia.

CERDOS al destete, se venden. General Mola, 14.

CERDOS destete. Establecimiento Heraclio Domínguez.

TERNEROS: Criadlos (sin leche), con «Papilla Lechal». Vda. Bernardo Alonso. Don Sancho, 9.

POLLITAS Leghorn, Castellana negra, Rhode roja. Hijos Abel González. Valladolid.

VENDO dos cerdos cebados y cabra recién parida. Bautista. Carretera Villalobón, kilómetro 2.

SE VENDEN 34 corderas, 30 borros, 70 ovejas. En Buenavista. Tratar, con Lorenzo.

VENDO pollas 5 y 7 meses. Camino Torrecilla. Florentina Bores.

VENDO 2 machos 6 años. 8 dedos, media edad, dos dedos. Alfonso Rodríguez. Valdespina.

SE VENDEN ochenta ovejas nuevas, abocadas a parir. Angel Jato. Villaumbrales.

VENDO terneros de suero y pasto. Benjamín Cruz. Carretera Santander.

SE VENDEN 16 jatos. Carretera Grijota. «Villa Paz». Lechería.

Maquinaria y Reparaciones

SEMBRADORAS. Distribuidoras de abono. Arados para tractor. Cultivadores. Gradas. Cortarraíces. Desgranadoras maíz. Arrobaderas. Remolques ALVARO. Rejas y vertederas "Titán" y "Bellota". Almacenes maquinaria Ortega y Ortiz de Zárate.

SEMBRADORAS. Gradas de ballestas. Arados. Sobrinos de Fidel Diego SRC. Palencia.

NEUMATICOS, correas de ventilador, correas trapezoidales. Navamuel. Casado del Alisal, E. Teléfono 1937.

ABONADORAS de platillos; remolques, desgranadoras de maíz, cortaforrajes, y corta-raíces, arados diferentes tipos tracción animal y mecánica. Antes de realizar sus compras, consúltenos precios. Tejeda y Compañía, S. L. Palencia.

SEMBRADORAS, abonadoras, arados de discos y rejas, arados-grada de discos, cultivadores, husillos y prensas para uva, seleccionadoras, motores, bombas, básculas, maquinaria en general, correas, cojinetes. Almacenes Pinacho.

SUMINISTROS I. L. A. G. A., les ofrece toda clase de maquinaria agrícola, avícola, piscícola y láctea y sus repuestos, sin olvidar que ya dispone de Sembradoras y distribuidora de abono para tiro de sangre y mecánico, así como un gran surtido de aperos, tanto para tractores como de sangre. Igualmente les ofrece un gran surtido en avicultura, ponederos, bebederos, tolvas, etc. Teniente Velasco, 7. Teléfono 1754.

CULTIVADORES tractor y mulas, nuevos modelos remolques, sembradoras «Hossier» y «Empire», gradas de ballestas, arados, repuestos en general, precios de fábrica. Central Agrícola Urbón. (Junto a Báscula Municipal).

Pérdidas

PERDIDA Dietario, estación, con apuntes. Gratificaré devolución, en esta Administración.

Préstamos

HIPOTECAS sobre fincas rústicas, urbanas, interés cuatro y medio, tramitación rápida. Absoluta reserva. Tristán. Montero Calvo, 22. Valladolid.

Trabajo

SE NECESITA chófer para Pegaso-Barajas. Santo Domingo, 11. Palencia.

SE NECESITA hortelano para finca. Cabezón de Pisuerga. Aurelio Nieto.

SIRVIENTA, se necesita. Informarán, Ultramarinos Román Parra. General Franco.

SE NECESITA portera con un familiar. Valentín Calderón, 1. Oficinas.

SE NECESITA chica para Oviedo. Informes en casa "Ole".

NECESITO vaquero, casado, sin hijos, facilito vivienda. Mayor, 222, segundo.

APRENDIZA-dependiente de 16 años necesita comercio, referencias. Agencia Castilla.

SE NECESITA taquimecanógrafa. Dirijan referencias al apartado 99. Palencia.

SE NECESITA chica. Bar Bautista.

NECESITO lechero. Federico Calzada. Venta de Baños.

SE NECESITA muchacha. San Bernardo, 1, primero.

Transportes

TRANSPORTES a toda España, llevará sus encargos por camión. Comercial Terrestre Marítima. Alfonso VIII, 7. Teléfono, 2841.

Traspasos

VENDO o traspaso salón baile y pista descubierta. Saguillo Ponga. Guardo.

TRASPASO amplio y céntrico almacén carbones y leñas en Burgos. Con matrícula mayorista. Escribid: "Avance". Apartado, 140. Burgos.

TRASPASO tienda comestibles con o sin vivienda. Razón, esta Administración.

TRASPASO tienda céntrica, por no poder atenderla. Informes, Jorge Manrique, 6.

TRASPASO taller mecánico, por ausencia. Plaza Francisco Franco, 3.

Varios

ESCALERAS, lavaderos, piedra artificial, pavimentos, trabajos esmerados para decoración fachadas. "La Hortensia".

DUCHAS, termos y calentadores eléctricos. Ferretería Isasmendi-Madrigal.

CAMIONES, automóviles, motores, facilidades pago. Motobsa, S. L. Madrid. Representante en Palencia, Muñoz. Martín Calleja, 3.

AZULEJOS todas clases, mosaico terrazo, vea surtido. Almacenes Grajal. Martínez Azcoitia, 15.

PLACAS uralita para tejados. Decorativas para cuartos de baño, duchas, cocinas, fachadas, establecimientos comerciales, etc., inalterables a la humedad y elementos atmosféricos. Uralita. Agencia Oficial de Ventas, Avenida José Antonio, 45. Teléfono 1455. Palencia.

TUBOS cemento, gres y fibro-cemento, precios interesantes. Materiales de construcción. Pastor. Palencia.

VENDO verraco York, procedente Granja Experimental de Galicia; carro par, seminuevo; burra tres años. Rivas de Campos. Francisco Martín.

SE NECESITA chófer, carnet de primera, bien impuesto; se vende camión «Steyr». Informes, Rizarzuela, 10, 2.º. Ernesto Marcos.

Vehículos

VENDO tractor «Volvo», 30 H.P., petróleo, con aperos, por adjudicación otro mayor. Valeriano Sánchez. Villabermudo de Ojeda.

SE VENDE carro pequeño, caballería menor. Anatolio Polanco. Pedraza.

VENDO moto «Derby», seminueva. Gerardo García. San Cristóbal de Boedo.

VENDO moto «Montesa», económica. Plaza Francisco Franco, 3.

Ventas

VENDO leña encina y algo de roble en pie, buena calidad, de 16 años, para cortar mata rasa. Apto pela y leña ó carboneo. Monte Carrascal. San Leonardo de Yagüe (Soria). Verlo e informes, guarda Pablo Marcos. S. Leonardo de Yagüe.

PLAZOS contado (descuentos): Relojes suizos garantizados, las mejores marcas. Joyería. Cámaras Fotográficas. Gemelos diversos aumentos. Afeitadoras eléctricas. Radio-transistores. Ollas a presión. Plumas estilográficas. Envío por correo a domicilio. Facultad devolución. ¡Pida catálogo gratis! También servimos a revendedores. «Garpa». Apartado 896. Madrid.

VENDO palomina. Boadilla de Rioseco. Venancio Milano.

TUBOS de cemento, fabricación mecánica, prensados y vibrados, calidad inmejorable. "Arroyo". Casado del Alisal, 41.

VENDO 10.000 sacos patateros. Jesús Payo. Paredes de Nava.

VENDO equipo completo de cine sonoro 16 mm., como nuevo, facilidades. Informes, Sr. Pajares. Victorio Macho, 26. Palencia.

SE VENDE obrada y media de alfalfa en Husillos. Para tratar, con Pedro Villanueva. Los Tres Pasos.

VIGUETAS "Castilla", bovedillas de cemento, ventanales, postecillos cerramiento, soportapostes y toda clase de prefabricados de hormigón. "Arroyo". Casado Alisal, 41.

HABAS, maíz, yeros, vezas, almortas y pulpa, tiene existencias Benigno Martín. M. Rivera, 5. Teléfono 2718. Palencia.

CEMENTOS Hontoria, "El Toro". Distribuidor para Palencia y provincia, "Arroyo". Teléfonos 2062, 3458, 1519.

RADIO-TELEVISORES reparaciones urgentes y económicas. Materiales para electricistas. Precios de propaganda. Colón, 18. Telf. 3863.

PUERTAS, ventanas, portones, todas las medidas, en serie y de encargos sin competencia. Vea precios. Hernando. República Argentina, 7. Junto Urbón. Palencia.

CAJA registradora se vende. Informes esta Administración.

CEMENTOS "Tudela-Veguín". Distribuidor para Palencia y provincia, "Arroyo". Mayor, 75. Teléfonos 2062, 3458, 1519.

Cartelera de espectáculos

Sábado, 22 de octubre de 1960

TEATRO PRINCIPAL

Ultimas exhibiciones en Palencia, de un superfilm de éxito arrollador, «Esta tierra es mía». No pierda la ocasión de ver esta película hoy, pues no se proyectara esta temporada en ningún otro local.

TEATRO CINE ORTEGA

Función a las 7'45, «Más allá del sacrificio».

A las diez y media, función popular, «Otros tiempos», «Esa voz es una mina».

CINE PROYECCIONES

Continua desde las tres y media, «La verdad desnuda», «La ronda del diamante».

CINE CASTILLA

Continua desde las tres y media, «Se ha perdido un sputnik», «Estefanía», «Otros tiempos».

CINE OTERO

«Pasión en el mar», estreno, y «La ley del silencio».

Domingo, 23 de octubre de 1960

TEATRO PRINCIPAL

Sensacional estreno de «Infierno en la ciudad». Actualmente el mayor éxito de las pantallas madrileñas. Con las dos máximas figuras del cine europeo, Giulietta Massina y Anna Magnani. Un film que siempre recordará.

TEATRO CINE ORTEGA

A las tres, función infantil, «Esa voz es una mina».

A las 5, 7'45 y 10'45. «El prisionero».

CINE PROYECCIONES

Continua desde las tres y media, «La ronda del diamante», «Cruce de destinos».

CINE CASTILLA

Continua desde las tres y media, «Más allá del sacrificio», «La verdad desnuda», «Otros tiempos».

CINE GRAN VIA

Continua desde las tres y media, «Se ha perdido un sputnik», «Otros tiempos», «Esa voz es una mina».

CINE OTERO

«Africa bajo el mar», estreno, color (Sofía Loren), y «Perdóname» (Raf Vallone, Antonella Lualdi).

CALIFICACION MORAL:

«Esta tierra es mía» (3); «Infierno en la ciudad» (3R); «Más allá del sacrificio» (5); «Otros tiempos» (1); «Esta voz es una mina» (5); «La verdad desnuda» (5); «La ronda del diamante» (3); «Se ha perdido un sputnik» (1); «Estefanía» (3); «Cruce de destinos» (3); Pasión en el mar» (3R); «La ley del silencio» (3); «Africa bajo el mar» (3); «Perdóname» (3R).

La vida en la Provincia

Emotiva despedida a un virtuoso Pastor de almas

Alba de los Cardaños y Cardaño de Arriba le tributaron al que fué su cura párroco D. José M.ª Calleja

ALBA DE LOS CARDAÑOS.—Con gran cariño, y, al propio tiempo, sentimiento, por su marcha esta población tributó el pasado día 10 del corriente mes una emotiva despedida al Sr. Cura Párroco que, hasta dicha fecha, fué de nuestra localidad, don José María Calleja, quien, por disposición de sus autoridades eclesiásticas, pasa a desempeñar su sagrado ministerio en la localidad de Villanueva del Monte.

Alba de los Cardaños y su anexo de Cardaño de Arriba, de cuyas localidades fué don José María durante tres años, el santo Pastor de almas, testimoniáronle en este emocionante momento de la despedida, todo el gran afecto y profundo respeto, al que se hizo acreedor este virtuoso sacerdote, que, con gran fervor y con una verdadera vocación sacerdotal, llevó a cabo en nuestras localidades, en el espacio de tiempo indicado, una gran labor de santificación de las almas y apostolado eclesiástico.

Pese al corto espacio de tiempo que desempeñó entre nosotros su sagrado cometido, volcó en él tanto fervor, tanta competencia y tantas virtudes, que todos los vecinos le aceptaron como el excelso Pastor, beneficiándose de su fecundo magisterio sagrado.

Su marcha nos ha entristecido; aunque estimemos que las necesidades de la Iglesia obliguen a este reajuste de puestos y dignidades.

Los pueblos de Alba de los Cardaños y su anexo de Cardaño de Arriba, puede decirse que se congregaron totalmente en la plaza del primero de aquéllos a las dos de la tarde del citado día 10, para testimoniar con esta presencia masiva, los mejores deseos nacidos de unos corazones sumamente agradecidos al Padre espiritual, que derramó sus bienes a manos llenas entre sus amados feligreses.

Vaya con Dios, nuestro querido don José María, y que El le guíe acertadamente, como hasta aquí, por esa senda de virtudes y de gracia santificante en que está encaminado, deseándole muchos años de vida y de frutos espirituales al frente de la nueva Parroquia de Villanueva del Monte, a la que le ha destinado la superioridad eclesiástica.—L. C.

LETRAS DE LUTO

A la avanzada edad de 85 años, y tras recibir los Santos Sacramentos, ha entregado su alma a Dios, doña Felipa García Herrejón, en Mazariegos.

La finada, dotada de bondadoso corazón, se distinguió en vida por su afable trato y piadosas costumbres, siendo muy apreciada.

Testimoniamos nuestro pésame a sus desconsolados hijos Eutiquiano, Fray Isidoro, O. P., Perpétua y Práxedes; hijos políticos, nietos, bisnieto, hermano, hermanos políticos, sobrinos, primos y demás familia.

CASA DE SOCORRO

LESIONADOS. — El personal de servicio en la Casa de Socorro, ha prestado asistencia médica a los siguientes:

Clodoaldo García, de 39 años, herida incisa en el párpado superior derecho, erosiones en ambas manos y rodillas, por accidente de circulación.

Pedro García, de 28 años, heridas contusas en la región parietal derecha y en los dedos índice y medio de la mano izquierda, y contusión en la cadera derecha, causadas en accidente de circulación.

Material de Construcción
CURIESES
Empresa Constructora
PLAZA PIO XII 1 PALENCIA

M.C.D.2022

Madrid al día

Un centenar más de huevos por gallina y año

Los turistas echan de menos las legumbres

La Universidad gastronómica de la Casa de Campo

Madrid. — (Crónica de ARGOS especial para nuestro periódico. Prohibida la reproducción).

Dos asambleas distintas —el II Symposium Internacional Agropecuario y la I Semana Nacional de Frutos y Productos Hortícolas—, celebradas en Madrid, han tratado temas alimenticios, proclamándose en cada una, respectivamente, las excelencias nutritivas de los productos animales y de los vegetales.

El secretario del Symposium y catedrático decano de la Facultad de Veterinaria de Madrid, don Carlos Luis de Cuenca, ha hecho unas manifestaciones periodísticas sobre las proteínas, en el sentido de que las procedentes de los animales son más completas y de mayor valor que las proporcionadas por los vegetales. Las proteínas, componente noble de los alimentos, son indispensables para proveer de nitrógeno al organismo humano en la proporción necesaria, que es de un gramo por kilo de peso en vivo. De ahí la transcendencia del incremento de la ganadería, que interesa a todos los países.

Por ello, este Symposium no trata sólo de los alimentos humanos, sino de la producción animal. "La agricultura moderna —según opinión de Mr. Roach— es una agricultura orientada hacia las producciones animales", criterio que comparten los técnicos asistentes a este congreso.

Los "records" mundiales de producción ganadera pertenecen a los siguientes países: a Dinamarca, el de leche, con 4.000 litros anuales por vaca; a los Estados Unidos, el de huevos, con 250 anuales por ponedora; y a Escandinavia, el de nutrición animal, con dos kilos de piensos por cada kilo de peso en vivo en ganado porcino. Por lo que respecta a España, el mayor progreso lo registra la avicultura, con su gran producción huevera. Los nuevos híbridos importados llegan ya a producir un centenar más de huevos por gallina y año.

El congreso de frutos ha celebrado un concurso culinario a base de vegetales, con participación de alumnos de la Escuela Nacional Superior de Hostelería y de cocineros de grandes hoteles y restaurantes de Madrid, a los que se les entregaron las mismas cantidades y clases de legumbres y frutas para que aderezaran los platos según su particular saber y entender. El primer premio, de 5.000 pesetas y medalla de oro, lo ganó Pedro Pérez, del Palace Hotel.

¿Es que en los grandes hoteles también se sirven garbanzos y judías? No es muy corriente, pero debiera serlo. Al menos, tal fué la opinión de los técnicos en gastronomía. Hasta se sugirió la creación en Madrid de un restaurante vegetariano. El "chef" del Palace, el suizo señor Wittwer, que ha recorrido el mundo visitando cocinas, ha dicho que España es el país más rico en legumbres y que, sin embargo, las verduras, las hortalizas y las legumbres no son un fuerte de la cocina española.

El dueño del restaurante Jockey ha manifestado que muchos turistas se quejan de no poder aguantar más de quince días las comidas tan fuertes de España, y por todas estas consideraciones se recomienda prestar mayor atención a los vegetales, con los que se pueden preparar platos muy nutritivos, digestivos, sabrosos y de buena presentación.

La Escuela Nacional Superior de Hostelería establecida en la Casa de Campo es famosa en todo el mundo hostelero. En ella cursan actualmente sus estudios, de tres años de duración, ciento ochenta alumnos, españoles y extranjeros, que, una vez que se "doctoren", se colocarán con sueldos fabulosos, como jefes de cocina, de sala, de recepción, etc., en los mejores establecimientos de nuestro país o de fuera de él, ya que están solicitadísimos. La de cocinero es ya "una carrera de lujo", mejor retribuida, en muchos casos, que la de ingeniero. Muchos de los alumnos de esta Escuela son bachilleres o con títulos superiores.

El gremio de hostelería tiene puestas sus ilusiones en esta institución docente, suyo Patronato está constituído por los magnates de esta industria, empresarios y técnicos de los establecimientos más importantes. Sin este vivero de personal sólidamente formado y técnicamente capacitado, la industria hostelera no podría mantener su alto rango, y de ahí que tengan puesto todo su cariño y empeño en que esta universidad gastronómica de Madrid siga floreciente y perfeccionando sus métodos.

Consejo de Ministros

(Viene de primra plana)

ocupación urgente de una parcela sita en el término de La Nava (Huelva), necesaria para llevar a cabo el laboreo de la mina «María Luis número uno».

AGRICULTURA. — Decretos por los que se declaran de utilidad pública las concentraciones parcelarias de las zonas de Abión (Soria) y Ferreruela de Huerva (Teruel).

—Decreto por el que se aprueba el proyecto de corrección hidrológico-forestal de los barrancos que vierten directamente al pantano de Jadraque, términos municipales de La Bodera, Riofrío, Robledo de Corpes, etcétera (Guadalajara).

—Decreto por el que se aprueba el proyecto de repoblación y restauración hidrológico-forestal de las ramblas de la margen de la cuenca alta del Río Martín, términos municipales de Montalbán, Martín del Río, Vivel del Río Martín, Armillas y Segura de Baños (Teruel).

—Decreto por el que se nombra Secretario General del Servicio Nacional del Trigo, al ingeniero agrónomo, don José María Balgorri Mayoral.

SECRETARIA GENERAL DEL MOVIMIENTO. — Informe sobre la actuación de la Agregaduría Sindical de Bruselas, y propuesta de creación de Agregadurías Sindicales.

—Informe sobre el curso de las elecciones sindicales.

—Informe sobre la reunión del Secretario General de Sindicatos con dirigentes de Sindicatos extranjeros.

—Informe sobre la asistencia de una Delegación Sindical Económica española, a la reunión de la Conferencia Mundial de Federaciones Industriales, en Londres.

—Solicitud del Grupo Sindical de Artes Gráficas sobre competencia ilícita.

AIRE.—Decretos de adquisición de material y ejecución de obras.

—Expedientes sobre ejecución de obras y franquicias arancelarias.

—Asuntos varios del Departamento.

INFORMACION Y TURISMO.—Decreto por el que se regula la actividad en los talleres de Artes Gráficas de los organismos públicos.

—Decreto por el que se autoriza al Ministerio, la adquisición e instalación, mediante concurso, de una mesa de control de estudios para los programas de la Radio Nacional de España.

VIVIENDA.—Informe sobre asuntos del Departamento.

Expediente de obras de la Dirección General de Arquitectura, por un importe de novecitas cinco mil doscientas ochenta y ocho pesetas, cuarenta y seis céntimos.

Campaña electoral norteamericana

(Viene de primra plana)

presidente de los Estados Unidos debe estudiar esto cuidadosamente. Si estas dos potencias se dividiesen, creo que ello tendrá grandes efectos en el mundo entero».

Nixon, por su parte, declaró: «En primer lugar, respecto a Polonia, cuando yo hablé con Gomulka, durante seis horas en Varsovia, el pasado año, pudo aprender algunas cosas acerca de sus problemas y particularmente, la situación en que se encuentran bajo el dominio soviético. La Unión Soviética mantiene tropas allí y los polacos se encuentran en una muy difícil posición para poder adoptar un eventual camino de independencia.

«A pesar de todo, debemos echar una ojeada para ver lo que hemos hecho por Polonia. «Unos quinientos millones de dólares en ayuda han sido enviados a Polonia, principalmente en ayuda económica; esto es, destinado al pueblo polaco. Esta ayuda debe continuar y debe ser incluso, identificada, para darles esperanzas y mantener viva su fe en la libertad.

«Además —terminó diciendo Nixon— nosotros debemos mantener mayores intercambios con Polonia o con cualquiera de los otros países del telón de acero que muestren algún deseo de iniciar un camino diferente del que han seguido hasta el momento como satélites absolutos de la Unión Soviética».—Efe.

POMPAS FUNEBRES

Hontiyuelo

CASA FUNDADA EN EL AÑO 1880
Mayor, 184-186. Tfnos. 1707, 1583, 1856, 3060.—PALENCIA

¡Se acerca el máximo acontecimiento del cine europeo!

¡La película que no admite comparaciones, porque su alta calidad es única!

Las dos figuras máximas del cine europeo... en la película máxima de todos los tiempos.

Mañana Domingo

ESTRENO EN EL

TEATRO PRINCIPAL

Mayores 16 años

La entrevista de Franco con Hitler en Hendaya, relatada por el intérprete del Fuhrer

París, 22.—El enviado especial de "L'Aurore" en Munich, Pierre Bourget, se ha entrevistado con el último superviviente de la famosa entrevista de Mont-Oire, el intérprete de Hitler, Paúl Schmidt. Este ha relatado la entrevista del Eje y la del 23 en Hendaya. Traducimos el texto referente a España.

"El 4 de octubre de 1940, Hitler se entrevista con Mussolini en el Brenner. Asistí a la conversación que duró tres horas en el vagón-salón del Duce, a quien Hitler expone su proyecto, cuyo elemento más importante es la intervención de fuerzas de Inglaterra. En lo que a la participación española se refiere Mussolini e Hitler están de acuerdo. "Franco—dice—se sumará seguramente a la partida. Nos debe todo, podemos contar con él". Así al principio el optimismo era general, pero pronto se torcerían las cosas".

Después de relatar la entrevista Hitler-Laval el intérprete se refiere a la entrevista con Franco y el periódico titula este capítulo: «Franco el ingrato y Serrano Súñer el jesuítico, formulan contestaciones inaceptables a su participación en la guerra».

"Mientras Laval vuelve a la capital provisional de Francia en la zona libre, los trenes de Ribbentrop y de Hitler ruedan hacia Hendaya, donde llegan el 23, poco después del mediodía. Después del primer "round" de observación en Mont-Oire va a comenzar el segundo "round" español que es el del compromiso. El tren del dictador español trae una hora de retraso. Hitler, Ribbentrop y Schmidt, se pasean por el andén, los dos primeros callan el tercero escucha.

Se discutía la maniobra de Hitler —cuenta Paúl Schmidt—. Dice Ribbentrop: "No podemos en ningún caso entregar a los españoles un documento prometiéndoles colonias francesas en pago de su ayuda. Como esos españoles son charlatanes se sabrá que hemos vendido el imperio colonial francés y las colonias francesas se pasarán a De Gaulle. Por otra parte, deseo que Petain arrastre a Francia a una guerra activa contra Inglaterra. Por tanto para decidir a Franco podemos proponerle que España reciba territorios del imperio colonial francés (Marruecos, región de Orán), en la medida que puedan hallarse compensaciones para Francia a costa del imperio colonial británico cuando Inglaterra haya sucumbido".

Pierre Bourget evoca la entrevista de acuerdo con datos proporcionados por Schmidt.

"La entrevista se desarrollará de acuerdo con ese escenario, pero Franco rehusará todo, mejor dicho, eludirá éste. El Caudillo, tan sutil como Hitler, se comportará en dictador igual que el jefe alemán. No querrá dar nada a Hitler a pesar de haber recibido del Fuhrer una ayuda en la guerra civil. Esta entrevista de Hendaya tuvo también cierto ceremonial: música militar y desfile delante de la guardia de honor. Eran la cuatro de la tarde".

"Se vieron en el salón del Fuhrer. El Caudillo, hombre pequeño, de tez oscura, con ojos negros muy vivos, vestía uniforme y hablaba con voz tranquila, dulce, monótona y cantarina, que recordaba la de los almuedanos. Comprendí desde el principio que no quería comprometerse".

"Después de su preámbulo habitual: "Inglaterra está ya vencida, la derrota es total", Hitler propuso a Franco la conclusión de un inmediata alianza: "Participe usted en esta guerra con nosotros, en 1941: Nos encargaremos de tomar Gibraltar que España recibirá con los territorios coloniales africanos". (Sic). "La respuesta de Franco fué dilatoria: España carece de trigo: ¿Puede Alemania suministrarle cien mil toneladas? No tenemos artillería pesada para tomar Gibraltar, pues sería contrario a nuestro honor aceptar que los alemanes se apoderasen de Gibraltar a beneficio nuestro. Por tanto, ¿pueden ustedes prestarnos artillería pesada en relación a este último punto? El número de cañones que pidió Franco fué tan elevado que incluso un profano en materia militar como yo hubiese comprendido que Franco ponía condiciones tan draconianas a su participación activa en la guerra contra Inglaterra precisamente con intención de sustraerse al compromiso".

La entrevista fué suspendida una primera vez por Hitler quien murmuró: "Entonces no vale la pena discutirle". Pero no traduje la frase. Sin embargo, subsistía una esperanza. En el tren de Ribbentrop prosiguieron la conversación entre el ministro español de Asuntos Exteriores Serrano Suñer y Ribbentrop. Según el guión previsto este último ofreció las colonias francesas de Africa a España diciéndole que las pérdidas francesas serían compensadas con las colonias de Inglaterra. Serrano Suñer le respondió suavemente: "Pero podría suceder que mi país no recibiese nada si no fuese posible hallar esa compensación para los franceses". Una cena en el vagón restaurante y una nueva entrevista por la tarde entre los dos jefes no permitieron la elaboración de acuerdo alguno. Ribbentrop nervioso dijo: «¡Cuando pienso que ese ingrato de Franco y ese Suñer, nos deben todo, para ahora concluir en nada!". "Su irritación contra los dos españoles no se borró durante el viaje, al final del cual, en la tarde del 24 de octubre, nos hallamos por segunda vez en 48 horas en la pequeña estación de Mont-Oire:

PALENCIA AGRICOLA, S. L.

MAQUINARIA AGRICOLA

¡¡ LABRADORES... !!

Hacemos entrega inmediata de TRACTORES:

SCHLEPPER (alemán) 38 H. P.
WARCHALDWSKI (austríaco) 22 H. P. } Representación exclusiva

Toda clase de repuestos

ARADOS "Castillo y Orbañanos"

Representación exclusiva

Monosurcos, Bisurcos } con desenganche automático

Bisurcos, Trisurcos } Basculantes: (tipos fuerte y ligero)

Trisurcos, Cuatrisurcos } Fijos

COSECHADORAS SACA-FAHR

Representación exclusiva

Toda clase de útiles para la agricultura

Consulte y vea nuestras máquinas y aperos mecánicos

PALENCIA AGRICOLA, S. L.

Plaza de San Lázaro. — PALENCIA

Comentario de «ABC» sobre el dólar y el oro

Madrid, 22. — "ABC", en un comentario, después de señalar "que el hasta ahora todopoderoso dólar ha sido alcanzado por algo que no puede decirse todavía" y de "que algunos importantes tenedores de dólares americanos parece que han preferido cambiarlos por oro, pensando que el oro pueda conservar mejor valor que el dólar".

Pregunta: "¿Está justificada la alarma que parece haberse desarrollado súbitamente contra el dólar?". El periódico cree que no. Y escribe: "El dólar sigue siendo un gigante y, además, no tiene los pies de barro porque su respaldo en oro contante y sonante, mientras se mantenga por encima de los 18.000 millones, es importante y no es presumible que caiga. Los primeros que están interesados en que esta caída se produzca, son los mismos países que han recibido el oro que aquellos perdieron y buena prueba de que está todavía muy lejos de una pérdida alarmante de confianza en la moneda americana es que las inversiones extranjeras en bonos de la Tesorería norteamericana, que es dinero casi a la vista, han seguido siendo muy elevadas.—Cifra.

NO-DO DE SUCESOS

MUERTO EN UNA REYERTA

Puerto de Sagunto, 22.—En una reyerta ha resultado muerto Angel Sánchez Rubio, de 46 años, casado, natural de La Unión y domiciliado en esta población. Al parecer, la víctima se encontró con Domingo Peña de las Marías, apodado "El Maño", de 33 años, natural de Zaragoza, sin domicilio ni profesión conocidos, el cual, tras cumplir una condena por hurto en el depósito municipal de Sagunto, salió ayer de dicho establecimiento. Según referencias no confirmadas, ambos recorrieron algunos establecimientos de bebidas, y sobre las doce de la noche, se produjo la reyerta que costó la vida a Angel Sánchez Rubio, cuyo cadáver ha sido trasladado al depósito para la práctica de la autopsia. Se ignoran más detalles de este suceso.—Cifra.

ARROLLADO Y MUERTO POR UN TURISMO

Tarifa, 22.—En el kilómetro 60 de la carretera general de Cádiz, cerca del pueblo de Taivilla, el coche de la matrícula de Marruecos, número O. 708-26, que se dirigía a Tarifa, conducido por Launay André Loi, con residencia en Rabat, arrolló a Fernando Rosano González, de 72 años, causándole la muerte instantánea. El golpe fué tan fuerte que la pierna izquierda de la víctima fué hallada a varios metros de distancia del cuerpo.—Cifra.

MUERTO EN UN CHOQUE DE CAMIONES

Sevilla, 22.—En el kilómetro 21 de la carretera de Sevilla a Granada, ocurrió un accidente automovilístico que costó la vida a don Antonio González Moreno, de 38 años, natural y vecino de Marchena, el cual, con el camión de su propiedad, chocó con otro vehículo análogo debido a lo resbaladizo de la carretera por las lluvias. En el encontronazo hubo además cinco heridos leves, ocupantes de uno y otro vehículo, los cuales fueron asistidos en Alcalá de Guadaira y Sevilla. El muerto, que deja esposa y cuatro hijos, fué trasladado al depósito de la misma localidad.—Cifra.

NIÑO ARROLLADO Y MUERTO POR EL TREN

Tolosa, 21.—Pereció arrollado por un tren el niño de 4 años, Humberto Yarza Aldasoro, de la barriada de Ernialde, de esta villa.

El suceso ocurrió en el paso a nivel del camino vecinal de dicha barriada, cuando el pequeño jugaba en aquellos alrededores y fué a salir a la vía, siendo arrollado por el tren tranvía 4.036, procedente de Irún.—Cifra.

Un artículo del «L'Aurore»

"Francia no retrocederá ante el FLN, ni ante la ONU para resolver el problema argelino"

París, 22.—Bajo el título «Para resolver el problema argelino, Francia no retrocederá ante el FLN, ni ante la ONU», el diario «L'Aurore» escribe hoy:

«De discurso en discurso, el general De Gaulle precisa su posición sobre Argelia y sus intenciones. Hablando en Digne ayer, el general De Gaulle indicó muy formalmente lo que, en todo caso, Francia no aceptará nunca. En primer término no cederá su sitio al FLN. Este representa las metralletas y no las papeletas de votación.

Por otra parte, la ONU no tiene, en este terreno, ni autoridad ni capacidad para traspasarle las responsabilidades.

Sobre estos dos puntos, De Gaulle no admite equívocos.

En cuanto al ofrecimiento hecho a los argelinos de escoger ellos mismos directa y libremente, su futuro Estatuto, es, sin duda alguna, mantenido, y, en toda ocasión, renovado.

¿Para desembocar, en qué? Sobre la finalidad probable del futuro referéndum, el presidente de la República, hace cada vez menos misterio sa su convicción personal, y es que el sufragio universal descartará la integración, porque los musulmanes argelinos no son lorenos o bretones, y él rechazará igualmente la secesión, porque entrañaría un espantoso caos. La Argelia del mañana será la deseada por los argelinos, una Argelia «argelina», pero tan estrechamente unida a Francia que, de común acuerdo, serán regulados los problemas concernientes a «la moneda, la defensa, las escuelas y, en gran parte, la administración».

Tal es, a los ojos del general, el porvenir y tal el buen sentido del que él está profundamente persuadido, que ha podido decir: «La paz en Argelia está ya a la puerta; para que se haga no falta casi nada». Este «nada», desgraciadamente, es la ambición fanática de un grupo de jefes rebeldes, ayudados por los totalitarios... Este «nada» es, de día en día más claramente, el comunismo internacional, sea de Moscú o de Pekín. Sin las intromisiones extranjeras, hace mucho tiempo que Argelia hubiera dejado de sangrar, y de llamear».—Efe.

De los Alpes a la Riviera

De Gaulle tomará el pulso político de los franceses

Digne (Francia), 22.—El presidente Charles De Gaulle ha comenzado, a las ocho de la mañana de hoy, (hora española), la segunda etapa de su viaje, que le llevará desde los Alpes hasta la Riviera francesa por la región del Sur de Francia.

De Gaulle, que visitó ya algunas localidades alpinas, ha abandonado Digne esta mañana en automóvil con dirección a los bajos Alpes. En los medios competentes se espera que pronuncie varios discursos en las principales ciudades de su paso, la primera de las cuales será Castellene, en las que tendrá ocasión de comprobar su popularidad en esta zona de Francia. El presidente es acompañado hoy por el ministro del Interior, Pierre Chetenet, el de Agricultura, Henri Rochereau y otros altos funcionarios locales.—Efe.

PARRILLA

del Restaurante

GRAN VIA

SELECTO

La juventud lo esperaba

¡YA LLEGO!

MAÑANA DOMINGO de 7 a 10'30

INAUGURACION

Animada Fiesta amenizada por la simpática Orquesta

CHA-CHA-CHA

(Reforzada)

Cádiz concede la Placa de Oro de la Provincia a su Prelado el Dr. Don Tomás Gutiérrez

Cádiz, 21. — Se reunió el Pleno de la Diputación, adoptando entre otros acuerdos, la concesión de la Placa de Oro de la Provincia, al doctor don Tomás Gutiérrez Díez, Obispo de la diócesis de Cádiz-Ceuta, por su abnegada labor durante 18 años en la diócesis y al celebrar sus bodas de plata con el Episcopado.

También aprobó la Corporación realizar obras en varios pueblos de la provincia, por valor de cuatro millones de pesetas.—Cifra.

Secretariado Diocesano de Misiones

S. S. el Papa hablará el sábado con motivo del Domund

EL MENSAJE SERA TRANSMITIDO POR LA T V ESPAÑOLA, HOY SABADO

Comunica el Director de las Obras Misionales Pontificias en telegrama dirigido desde Madrid, que hoy sábado, por la noche, el Romano Pontífice dirigirá al Orbe católico, con motivo del DOMUND, un mensaje que será transmitido por Radio Televisión Española. Los que tienen aparato televisor pueden ver y oír al Santo Padre comunicando a los católicos su pensamiento sobre esta jornada misional.

«Vengan ustedes, aunque sea en pijama»

Madrid, 21.—«Vengan ustedes como estén, aunque sea en pijama», fué el llamamiento que hizo Radio Madrid al público y a los artistas madrileños. Se trataba de llenar el aforo de un teatro de la Gran Vía, en donde se había organizado una función de variedades a beneficio de la Guardería Infantil Palomeras Bajas, de la barriada del Puente de Vallecas. La noche lluviosa y fría no había incitado en principio a los espectadores, por lo que la recaudación a beneficio de la Guardería, se temía fuera deficitaria. Pero el llamamiento hizo eco en el corazón generoso de los artistas y del público. Un espectador, incluso, se presentó auténticamente en pijama y así presenció la función. Alfredo Kraus, que escuchaba la emisión en Milán, desde allí, telefoneó e hizo un llamamiento a sus compañeros. La llamada fué retransmitida por radio y artistas como Tony Leblanc, Gila, Mariemma, Ana Esmeralda y otros muchos, se presentaron voluntariamente en el teatro para actuar. El éxito de público fué completo, quedando sin entrar más de dos mil espectadores y la recaudación ascendió a más de cien mil pesetas, con lo que la situación económica de la Guardería se ha salvado. Así respondió generosamente a una llamada a su corazón el público y los artistas madrileños.—Cifra.

Donativo a la viuda de un obrero muerto en accidente de trabajo

Puerto de Sagunto, 21.—El ministro secretario general del Movimiento, ha hecho un donativo de diez mil pesetas a la viuda de Félix Romero Ayuso, fallecido por las graves quemaduras que sufrió en el accidente de trabajo del día 17. Los otros heridos han experimentado ligera mejoría.—Cifra.

Rogad a Dios en caridad por el alma de la señora

DOÑA BERNARDA MARTINEZ NICOLAS

Que falleció en Santa Olaja de la Vega el 21 de Octubre de 1960

A los 72 años de edad

Después de recibir los Santos Sacramentos y la Bendición Apostólica de S. S

D. E. P.

Sus apenados hijos Mario, Iluminada, Asterio y María Araceli Tarilonte Martínez; Secundiano Tarilonte y Juanita Régulo; hijos políticos Heliodoro Antolín, Maximiano Tejerina, Valentín Pérez, Guadalupe Valbuena, Agustina Mediavilla y Eulalia Herrero; nietos, sobrinos, primos y demás familia,

Suplican una oración por el eterno descanso de su alma, por cuyo acto de caridad cristiana les vivirán agradecidos.

M.C.D.2022